京城日報
四月十二日（金）
夕刊

日本精神ノ研究
第一、第三土曜日夜間研究座談會開催ス
研究者ノ來聽ヲ希望ス
日本精神會朝鮮支部

# 歐洲の危局打開策討議
## 英外相の報告說明後 佛が對聯盟覺書提出
### ストレーザ會議愈よ開幕

【ストレーザ十一日發聯合】歐洲の危局打開の秘策を講ずべき歷史的ストレーザ會議は、マジョーレ湖上に浮ぶベルラ島のボロメオ宮に於て十一日午前十時四十分（日本時間午後六時四十分）開會、劈頭ムッソリーニ伊首相の歡迎演說があつた後、サイモン英外相自分自身のベルリン訪問及イーデン國璽尙書のモスコー、ワルソー、プラーグ各首都歷訪報告を爲し、更にドイツの武力並に國際上に於ける平等權要求に關するヒトラー獨總統の態度に關し、去る九日下院において行つた報告を重ねて敷衍して說明する所あり、次いでラヴァル佛外相より對聯盟覺書の寫を提出したが、その際同外相は左の如く述べた

右覺書は單にフランスの必要事項を述べたものにして、英伊代表の承認を茲に求めんとするものではない、併しながら右覺書中に於て關係國が總て條約尊重の義務を顧みないならば、ドイツの行動は重大なる結果を招くを保し難い、この點に對し特に注意を喚起せんと欲する次第である

斯くて會議は午後一時卅五分（日本時間午後九時卅五分）一旦休憩し、午後再び開會されることゝなつたが、午後の會議の大部分はフランス覺書の朗讀及說明に費されるものと豫想されてゐる、之に對し英伊兩國が如何なる態度を示すかは不明である

## フ首相語る

【ストレーザ十一日聯合】宿舍に引揚げたフランダン首相は語る
英佛伊三國政府は共同一致、時局の打開に努めるに苦心してゐるが、今回の會議では三國代表が完全な諒解に到達する事は最早疑ひない

## ラヴァル佛外相が 覺書を詳細に說明

**午後再開** 【ストレーザ十一日發通】午前の三國會議終了後出席者はイタリー政府主催の午餐會に臨み懇談裡に食事を共にしたる後、汽艇に搭乘して對岸サランダに赴き大戰中イタリー軍の總指揮官たりしカドルナ將軍の墓に詣でたる後、ボロメオに歸り午後五時（日本時間十二日午前一時）より會議を再開した、劈頭ラヴァル佛外相はフランスの對聯盟覺書を詳細に說明したが覺書の內容はドイツの執れる手段は國際協力を全然無視せざるまでも、少くとも頗る之を困難ならしめるものである

とドイツの橫紙破りの態度を糾彈し、聯盟理事會の召集を要求した

而してドイツに對する制裁は要求してゐないがドイツの條約義務の一方的廢棄宣言はドイツを聯盟に統制することを困難ならしむるものと述べ、先ドイツは他の條約義務を廢棄することある場合に處すべき方策について意見を開陳して居り、之に對し英伊側から種々質問あつたが、覺書の最後の部分は說明するに至らず十二日の會議に於てラヴァル外相から說明を悉し之を討議に附して後での最後案を決定することとなる模樣である、尙ラヴァル外相はフランスが聯盟理事會に提出すべき決議草案をも提示したが、一部では英伊兩國の意見を斟酌した上共同決議案の形式を以て理事會に提出されることになるだらうと豫想して居り、斯くて會議は午後[illegible]時散會した

### コンミユニケ

【ストレーザ十一日發聯合】ストレーザ會議第一日終了後午後八時第一回公式コンミユニケが發表された、コンミユニケ要旨左の如し

英佛伊三國 政府代表間の討議は十一日午前十一時ベルラ島上ボロメオの音樂室においてイタリー外相ベニト・ムッソリーニ氏司會の下に開催、

イギリス代表 首相ラムジー・マクドナルド▲外相サー・ジョン・サイモン▲外務次官サー・ロバート・ヴアンシツタート▲聯盟事務局次長ウイリアム・ストラング

フランス代表 首相ピエール・エチエンヌ・フランダン▲外相ピエール・ラヴアル▲外務事務總長マリー・レヂエー

イタリー代表 首相兼外相ベニト・ムツソリーニ▲外務次官フルヴイオ・スーヴイツチ▲駐英代表コムペイオ・アロイヂ男

其他の高官 も出席した

劈頭ムツソリーニ首相は簡單な歡迎の挨拶を述べ、次いでマクドナルド首相は現下の政局に關するイギリス政府外交の根本諸原則を說明した、次いでサー・ジョン・サイモン氏はベルリン訪問の經過を報告、特に東歐ロカルノ協約案、空軍ロカルノ協約案並に國際聯盟に對するドイツ政府の態度を說明した

之等諸問題 一切に關し英佛伊三國代表間に意見の交換あり會議討議の手續につき具體案の訂草を了した、討議は午後一時半一旦散會午後五時より續開された、夜の會議においてはフランス代表がドイツ政府の徵兵制實施につき聯盟理事會に提訴するに至つた理由を說明し引續きこの事件につき討議すべき方法を討議した、討議は午後七時半終了十二日午前九時半より續行する筈である

## 共同政策採用に 三國の意見一致
### 會議の空氣俄然好轉

【ストレーザ十一日發通】十一日午後の三國會議に於ては主としてラヴァル佛外相の對聯盟覺書の說明に費されたが、討議の過程に於て三國代表間に歐洲の危機打開のため三國は共同政策を採用し、各國勝手な行動によつて共同政策より逸脫せざることに意見の一致を見るに至つた結果、三國の足並が揃ふまいとの觀測の下に悲觀說されて居た會議の空氣は俄然好轉するに至つた、この共同政策が果して如何なる種類のものかは豫斷を許さないが、將來新にドイツ、ソヴエート、ポーランドの三ヶ國を加へ第二次ストレーザ會議を開いた場合に提出しても十分強化され得る性質のものだと信ぜられ、三國代表は之れに依つて歐洲政局の新配置をなし、一般的平和條約締結が促進されるだらうと確信するに至つた模樣である

## 獨逸に對する 罰則の形式
### 佛の最大主張はこれ 經濟封鎖規定發動か

【ストレーザ十一日發通】消息通の傳ふる所によればストレーザ會議に於けるフランスの最大主張はドイツのヴエルサイユ條約違反に對する罰則の形式で、之についてはフランスも相當考慮を重ねてゐるが、大體軍事的性質のものでなく聯盟規約第十六條の經濟封鎖に關する規定を發動し、聯盟加盟國全體の手によつて經濟的制限を規定する模樣である

### ラ外相滿悅

【ストレーザ十一日發通】ラヴァル佛外相は、大滿悅の體で吾々の仕事は既に三分の一は終つたと語つた

## 佛ソ新協約 成立を發表

【モスコー十一日發聯合】ソヴエート政府は今回フランス政府との間に新協約が成立した事實を十一日左の如く發表した
佛蘇兩國政府は全般的安全保障案を基礎として今回兩國間の安全保障條約に同意した、同協約案は最近の機會に正式調印を見る筈である

## 副會長就任を 藏相が受諾
### 首相の懇請に對し

【東京電話】岡田首相は十二日午前九時十分赤坂表町の私邸に高橋藏相を訪問、床次、町田兩長老に懇請せると同樣、この際枉げて內閣審議會の副會長就任方を受諾せられたいと誠意を披瀝して高橋藏相の蹶起を促した所、高橋藏相は老齡ではあるが今後健康の續く限り努力しようと副會長就任を受諾したので、更に今後の內閣審議會具體化の方針等につき打合せ午前九時半辭去した

## 齋藤山本兩氏 受諾は決定的

【東京電話】政府は內閣審議會を眞に國策樹立のための審議機關たらしむべく、その委員も何人が見ても首肯し得る當代一流の人物を網羅する方針で、高橋藏相の副會長就任を受諾した上は具體的委員の詮衡に着手するが、前首相齋藤實子、前內相山本達雄男の兩氏は委員を受諾することは最早決定的となつてゐる

## 定例閣議

【東京電話】十二日の定例閣議は午前十時二十分より開會、全閣僚出席、松田文相より憲法學說問題に關し美濃部博士が東大、早稻田大學、中央大學の教職を辭任せることを報告し、次いで內田鐵相より最近の鐵道經營狀態を報告、最後に吉田書記官長より內務、文部、農林三省聯絡の東北農村振興計畫大綱を說明報告した外、さしたる議論もなく同十一時三十五分散會したが、閣議に於て決定したる事項左の如し

一、麻藥の製造制限及分配取締に關する條約御批准の件
一、朝鮮臨時利得稅令制令案

## 川崎幹事長 商相を訪問

【東京電話】民政黨の川崎幹事長は十一日午後七時牛込の私邸に町田商相を訪問し、內閣審議會問題に關する經過を聽取し、今後の對策につき意見交換を行ひ同八時辭去した

## 裁判所及檢事局 監督官會議開かる
### けふ本府會議室で 劈頭總督から訓示

裁判所及檢事局監督官會議は三年振りで十二日から四日間開催されるが第一日の十二日は午前九時から本府第一會議室で宇垣總督臨席、今井田政務總監統裁のもとに開催された、全鮮三十名、特別傍聽として滿洲國から庄子間島、花輪新京兩領事、內地から石川山口地方裁檢事正、院田福岡地裁所長、軍部から持永憲兵司令官、岡村朝鮮軍法務部長の諸氏が列席劈頭宇垣總督の訓示、增永法務局長、笠井高等法院檢事長の注意事項の說明があつて正午休憩した、午後から諮問事項に入つた

## 國運の進展に 貢獻を期すべし
### ―宇垣總督の訓示

**茲に** 各位を會同して親しく所懷を述べ併せて所管事務に關し其の狀況及意見を聽取するの機會を得たるを欣幸とす 我が朝鮮の司法制度は創始以來歲月を閱すること實に廿有六年 職員不斷の努力に因り漸步改善の跡顯著にして司法の權威大に高揚せられ民衆の信賴益厚きを加ふるに至りたるは洵に慶賀に堪へざる所なり

**顧みて** 帝國の現狀を觀るに內外共に極めて多端にして經濟界殊に思想界は未だ以て安定の域に達せず、民心稍もすれば動搖せんとするものあり、此の秋に當り朝野を擧げて一致團結以て時難を克服するの要緊切なり、苟も職を司直の府に奉ずる者意を茲に致さず、徒に其の地位の安固に狃れて氣魄を失ひ時運の推移と人心の趨向とを究めず、人格の陶冶と識見の涵養とを忽にし慣例を墨守し形式を追ふことを以て能事足れりと爲さんか

**啻に** 曠職の譏を免かれざるのみならず民衆の信賴亦從て去り司法の威信終に失墜するに至るべし、各位は深く此を省察し身を挺して範を示し部下職員をして常に剛健なる意氣と緊張せる精神とを把持し、其の職責の完全なる遂行に一段の努力を致さしめ以て益司法の權威を發揚し民衆の倚信に背かざらんことを期すべし

**小作** 農民をして農地に安住し其の業に精勵せしめ之が生活の安定向上を圖るは統治上刻下の急務とする所なり、仍て農に各般の施設計畫を樹て特に地主、小作人間の小作爭議を相互の妥協互讓に依り解決せしめ農事の改善に資する爲、朝鮮小作調停令を實施したるが、過渡期の現象として事件激增の傾向あるに拘らず各位の盡力に因り概ね其の運用宜しきを得

**圓滿** 公正なる解決に資する所尠からざりしは大に多とする所なり、然れども右調停制度は未だ以て小作に關する紛爭を一般的に矯正し爭議を未然に防止するに足らざるが故に更に客秋朝鮮農地令を施行して小作關係の安固を圖り小作調停令と相俟つて農村振興の基調たらしめんことを期したり、各位は部下職員と共に之等法令の運用に付一層研鑽を重ね以て所期の成果を收むるに付て深甚の考慮あらんことを望む

**共產** 主義其の他の過激思想に基く犯罪は今猶依然として存するのみならず、其の主義思想たるや陰險執拗に國內に潛行し動もすれば直接行動に出づる徒輩尠からず、苟も防遏取締に間隙の乘ずべきものあらんか其の勢力增加し何時事犯續發するや豫測を許さゞる情勢に在り

**元來** 此の種主義思想は我が國體を無視して國民精神を破壞し現社會組織を動搖し國家の根底を危からしむるものにして之に基く言動は國民の一致團結國家の興隆發展に背馳すること甚しきものあり、故に各位は部下職員を督勵して此の種事犯に關する搜查審判を適實ならしむると共に之が善導に意を用ひ斷じて再過なからしめ、過激思想に基く犯罪を徹底的に剿滅し以て我が國運の進展に貢獻する所あらんことを期すべし

**近時** 官吏公吏又は公職に在る者の職務に關する犯罪事件增加の傾向に在り斯の如きは官公の職務其のものを冒瀆し民衆の信用を失墜し、延て國民の正義觀念を動搖せしめ其の思想を險惡に導くものにして今に於て綱紀の振肅を圖るに非ざれば道德の頹廢遂に濟ふべからざるに立ち至るべく

**國家** 社會の爲眞に寒心に堪へざる所なり、各位は宜しく公務員の犯罪の社會に及ぼす影響甚大なるものあるに鑑み部下職員の監督を嚴にして事犯の未然に防止するに遺憾なきを期せらるべきは勿論、苟も此の種犯罪を認知したるときは敢て地位の高下を論ぜず毅然として其の非違を糾彈し以て率先綱紀の肅正に力を致されんことを望む

## 昭和十年度 鐵道公布豫算

昭和十年度鐵道公布豫算は十二日左の如く發表された

**歲入經常部**（單位圓）

| | |
|---|---|
| 官業及官有財產收入 | 八六、九六八、八〇三 |
| 鐵道收入 | 八六、九六八、八〇三 |
| 旅客收入 | 三五、一〇三、三六八 |
| 貨物收入 | 五〇、〇八〇、五五三 |
| 小口貨物集配收入 | 一〇〇、〇〇〇 |
| 雜收 | 一、八〇三、三三八 |
| 北鮮鐵道委託經營納付金 | 一、三二八、四四四 |
| 鐵道受託工事收入 | 四三〇、〇〇〇 |
| 假收入及立替金受入 | 三五三、二一〇 |

**歲出經常部**

| | |
|---|---|
| 鐵道作業費 | 六九、三二四、三三三 |
| [illegible]給 | 二、三四四、一〇九 |
| 事業費 | 三、二三三、七八〇 |
| 諸拂戾立替金及缺損補塡金 | 四、四〇四、八〇七 |

で前年度に比し歲入五百六十四萬四千五百二十圓、歲出六百十三萬六千八百二十三圓の增加で、差引繰入金二千六十四萬二千三百四十圓となつてゐる。新規增減の主なるものは
▲新線開通に伴ふ收支の增加
▲既設線運輸量の增加に伴ふ收支の增加
▲鐵道受託工事增加に伴ふ收支の增加
▲假收入立替金及割戾金の收支の增加
等である。なほ本年度から收入增加に伴ふ經費の增加を考慮し豫備費として右歲出中には百四十萬圓を加へて計上した、依つて收支の均衡上歲入にも同額即ち旅客收入七十萬圓、貨物收入七十萬圓、計百四十萬圓を計上加算した

**歲入臨時部**

| | |
|---|---|
| 公債金 | 三四、〇〇〇、〇〇〇 |

これは鐵道建設及改良費に充當

**歲出臨時部**

| | |
|---|---|
| 鐵道建設及改良費 | 三四、〇〇〇、〇〇〇 |
| 建設費 | 一六、四〇〇、〇〇〇 |
| 改良費 | 一七、六〇〇、〇〇〇 |

で前年度より五百六十六萬二千十圓の增加である、然して建設費に於ては滿浦線を初め各線の建設工事を促進するが、特に滿浦線は滿洲國鐵道との連絡を圖るため滿浦橋梁建設其他の施設費九十五萬圓を昭和十年度以降四ヶ年繼續費として追加した、改良費は既定計畫を遂行するほか毎年一年度限り承認を經て來た輸送力增加に伴ふ京釜、京義兩線および國境線南陽雄基間線路改良工事費を今後は繼續費として認められ、計八百六十萬圓を昭和十年度以降五ヶ年の繼續費として既定額に追加を受け、本年度は二百十萬圓を支出することになつた

北鮮開拓事業費（拓殖鐵道敷設費） 一、〇〇〇、〇〇〇
は既定年割額で財政の都合上公債支辨とせず、普通財源により支出に決定

補助及獎勵費（私鐵補助） 四、八〇三、〇〇〇
臨時特別手當 二、六七〇
は補助法改正により前年より十五萬圓を減少した

は建設、工事及營業線の北進に伴ひ前年より千五百廿三圓の增額となつた、なほ鐵道用品資金特別會計は歲入出共に二千二十三萬五千四百六十圓で、之又事業の增進により追加豫算を含み前年より收支共三百八萬九千二百十四圓を增加した

## 白の滿洲國承認
### 委員會で目下研究中 經濟關係の促進力說

【ブラッセル十一日發通】ヴァンジーランド氏を首班とする、ベルギー新內閣の滿洲國承認問題は、今後の滿洲國對ベルギーの經濟關係の進展に依つてその實現が豫想される狀態にある、即ちベルギー經濟外交調査委員會は、同委員會の報告委員たる元首相カルトン・ド・ビヤル氏の報告に基き目下滿洲國承認問題を研究中である、右報告には特に滿洲國とベルギーとの經濟關係の促進を必要とし左の如く述べて居る
ベルギーはハルビンに總領事館を有するにも拘はらず、滿洲國に對する輸出貿易で第八位の狀態にあるが、この際大いに對滿經濟關係の促進をはかるべき必要がある

### 人

◇田中廣太郎氏（長崎縣知事）滿洲視察の途次、十二日朝入城同午後出發
◇中村寅平氏（京城土木合資會社建築部主任）就任挨拶の爲め十二日來社
◇姜元秀氏（農林局事務官）挨拶の爲十二日來社

### 天地玄黃

戰爭の不安に慄々たる歐洲
◇
最も多く戰爭を恐れる國が、最も多く戰爭の禍機をつくつてゐる
◇
對獨包圍網――これほど有效適切に戰爭を挑發するものはない
◇
今一歩さかのぼつていへばドイツを極端にいぢめつけたヴエルサイユ條約が現在の歐洲不安の溫床である
◇
宇垣さんが三寶祭を作る、八聖殿の次が三寶祭、この次は一體祭で選擧の神樣を祀る順序か

### 棉作婦人團創立

【龍山】郡已得面で作農村振興の一事業として左の日時で各里に棉作婦人團を創立夫々總會式擧行
十四日大新里、十五日普通里仁化里、十六日大興里花亭里

## 親鸞聖人 (181)
### 女人篇

吉川英治 作
山村耕花 畫

**雲母月夜**（三）

性善房や覺明が、その夜も更けるまで血まなこになつて探してゐるのに、どうしても師の牛車も見あたらなければ、院へも歸つて見えなかつたのは、次のやうな思ひがけない事故と事情が、範宴の歸途に待つてゐたからだつた。

まだ六條の燃えてゐる最中。鎌倉者の郎黨が三人ばかり、松明をいぶし、牛車の兩わきと後に一人づゝ從いて、

『退け、退けつ』

火事を見に走る彌次馬だの、逃げてくる凡下や女子供を押しわけて、五條大橋を東へこえてきたのが範宴をのせて聖光院へ送つてくる牛車であつた。

川をへだてゝゐるものゝ、火とさへいへば、六波羅のまへは、四門に兵を備へ、出入や往來へ、きびしい眼を射向けてゐる。

辛くも、そこを押し通つて、西洞院の辻まで來ると、鎌倉者にしては粗末な具足をつけた小侍が、

『待てつ』

と、ふいに闇から槍をだした。

供をして來た郎黨は透かさず、

『怪しい者ではござらぬ。これは、賴家公のお身內土肥兼季が家の子にござるが、こよひ法話聽聞のために、聖光院よりお迎へ申した御門跡範宴少僧都の君を、たゞ今、主人のいひつけにてお送りまうす途中でござる』

と云つた。

辻警固の侍は、

『範宴少僧都とな』

と、念をおした。

『されば』

明答すると、

『役目なれば――』

つか〳〵と牛車のそばへ寄つて來て、ぶしつけに簾の內をのぞき見してから、

『よろしい通れ』

と許した。

會釋して、まつすぐに進まうとすると、又、呼びとめて、

『あいや、かう行かれい』

と、西を指さした。

それでは廻り道になると說明すると、侍は、一方の大路にはこよい探題の邸へしのんで賊を働いた曲者があつて、討手が歩いてゐるし、胡亂な者と疑はれるとどんな災難にあふかもしれぬから親切に注意するのだと云つて、

『それを御承知ならばどう參らうとこちらの知つた事ぢやない』

と、そら嘯いた。辻警固にさういはれるものを無理にも進みかねて、範宴の意をうかゞふと、

『遠くとも、廻り道をいたしませう、軌の入らぬ細道へかゝりましたら、降りて歩くも苦しうはありません』

『では牛飼』

『へい』

『すこしいそげ』

西へ曲がつて進ませた。

その牛車と松明の明りを見送つて、下品な笑ひかたをして、舌を出した。

すると、並木の暗がりで、

『あはゝゝ』

突然、大勢の爆笑が起つて、ぞろ〳〵と出てきた異樣な人影が、僞せ役人の彼をとり卷いてその肩をたゝき、

『まつたく、うめたや、てめたの作り聲だの態だのは、どう見たつて、ほんものゝ小役人だ』

『あぶなくつて、をかしくつて、あぶなく、ふき出すところだつたぞ、この道化者め』

と、或る者は、彼の薄い耳を引つぱつて賞めそやした。

京城帝國大學教授・醫學博士 岩井誠四郎氏御推獎
天下秘藥
大蒜と醇母の合劑
胃腸強化・體力增健
千代本丸

本劑の特徵
本劑の主成分たる大蒜の厭ふべき臭氣は効力を失ふことなき樣理化學的巧妙の方法を應用して、之を驅へ些の臭氣も感ぜしめず服用後も口氣及發汗並に兩便共に固有の惡臭を發せざることを特徵とす。
又本劑は効力を失ひたる原料を用ひず純正新鮮の有力なる原料を精選して製劑したる事を誇りとする。

效能
慢性胃腸カタール、急性胃腸カタール、食慾不振、消化不良、習慣性便秘、營養不良、胃擴張、腹痛、脚氣、强精、利尿、腎臟病、神經痛、ロイマチス に特効あり

用法
大人は一回十五粒宛
十五年未滿七年迄は一回七粒宛
七年未滿四年迄は一回四粒宛
何れも一日一回就寢前溫湯又は冷水にて服用すべし。

注意
食傷、冷込みにて腹痛の時には此の千代本丸を粉にしてオヴラードに包んで服用しますと即座に快服致します。
伺大蒜を皆樣が生のまゝおろしでおろして服用なさるお方が御座居ますそうですが之は絕對に胃の爲によくありません故御注意迄におとめ致しておきます。

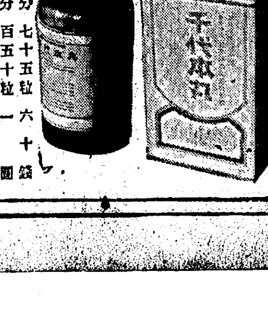

定價
五日分 七十五粒 六十錢
十日分 百五十粒 一圓
三十日分 四百五十粒 二圓五十錢
六十日分 九百粒 四圓

發賣元 朝鮮京城旭町一丁目 藥山理化學研究所 電話本局五八七・一一二五・二七七九
朝鮮總代理店 朝鮮京城南大門通二丁目 新井大藥房 電話本局 九〇〇九・一〇六八 四〇〇四・二四四八
特約販賣店 朝鮮京城 三越吳服店 代表電話本局四五〇〇番
其他全國有名藥店ニアリ

# ドルのお客滿悦

## けふレゾリュート號觀光團

## お賑やかな自動車列

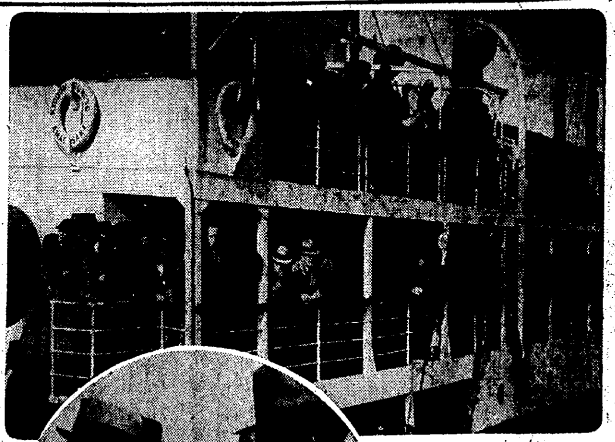

海からの觀光客

第三十六共同丸で上陸の一行（仁川）と朝鮮神宮でキセルに興がる人々

今シーズンの超豪華版—世界觀光名殘りに海上生活から引退するクの巨船レゾリュート號は今航海をルーゼー船長が乘込み、十一日午後七時仁川沖合に二萬噸の船體を横たへ、錨を入れた、同夜は仁川の夜景を眺めて、案内役の鐵道局鍋野旅客係長、島井書記らと歡談して一夜を明かし十二日午前九時仁川發、一等車編成臨時列車で九時五十五分賑やかに入城した

今年の一行は例年よりも **グッと豪勢** なメンバーである、六百人を收容出來る同船の上室のみを借り切り下の方の部屋にはみむきもしないといふ有様である二百八十九名のうち百七十名は美しい婦人連で、アメリカ人が大部分で、ポルトガル、アルゼンチンなども參加してゐる、中にも異彩を放つてゐるのは日本在住五十ヶ年、最近アメリカに歸國して、今猿浦島太郎の話題を提供したウイリアム・グレフイス夫人である、かつては乃木大將の知遇を受けたといふ老婆が、一行に交つてなつかしい日本を再び訪問するといふので、生き字引となつて〝サクラ〟〝ニッポン〟から〝チョンマゲ〟〝ニッポン〟等々を詳しく團員に説明するなどなか〱忙しい航海をつゞけて來た一行はまだ冬仕度で、京城驛頭から自動車百五台に分乘し **長蛇の陣を** つくつて、朝鮮神宮、德壽宮、景福宮など既報のコースを辿つて櫻花爛漫の地を見物、大滿足で朝鮮ホテルで晝食、午後は本町、鐘路通りなどを漫歩し、午後四時滿足の船、六時仁川を發、別府に向つたお土產は朝鮮ダンス、キセル、帽子、朝鮮骨董等

### 豪勢な海のお客

#### 朝鮮カラーたつぷりのものをふんだんに買込んだ

【仁川電話】海の豪華版レゾリュート號（二萬二千七百噸）は十一日午後八時仁川外港に入り同夜を海上で明して十二日午前九時出迎への阿波共同汽船第三十六共同丸（二千八百噸）に乘移つて船渠閘門内から上陸、直ちに鐵道局の好意で差廻された七輛の一等車に乘込んで京城へ向つたが午後四時五十三分仁川着再び共同丸で本船に歸り午後六時別府へ向け出帆した共同丸の船賃が往復で九百圓とか流石は海の國のお客とうなづける

### 恨みの放火

【釜山電話】慶南宜寧郡宜寧面中里農夫王甚弼（四〇）は昨年十一月同部落の諸只根（二）の刈稻廿束を窃取して發覺したのを恨み去三日午前一時過ぎ諸只根所有の空屋に放火し一棟全燒した事實を此の程宜寧署で探知し放火犯人として逮捕目下取調べ中である

### 匪賊の彈 部落に飛來

九日午後十一時半北中江下長伸對岸臨江縣三道溝に五十名から成る馬賊團が來襲したので臨江山警察隊五十名が出動交戰一時間で擊退したが當時朝鮮側中江下長伸の他の部落に彈丸が飛來したが被害はなかつた

### 銀買店員を慘殺强奪

【新義州電話】新義州德力商店の店員山田寅二氏（二〇）は十一日夜九時すぎ新義州老松町高木文也氏方で何者かに薪割用の斧で頭部を割られ危篤に陷つたが、同人は同商店の銀買ひ集めに活動してゐたもので所持の銀塊は强奪された模様

### 眞道畵伯來遊

横山大觀畵伯に師事する事二十年同人中最も將來を囑望せらる院展同人眞道黎明畵伯は今回慶州金剛山等探勝のため來る十五日入城、當地同好の士の需めにより暫時留杖揮毫する由、希望の士は吉野町一ノ一三二朝鮮美術會に申込まれたいと

## 鑄物教室から發火

# 金澤高工燒く

### 生徒の實驗の火の不始末か 損害二十五萬圓

【金澤電話】十二日午前四時五十分金澤市郊外（石川縣崎浦村）金澤高等工業學校鑄物室より發火し機械材料室、實驗室、鑄物室、木工室、機械工學科事務室の建物一棟二百坪全燒同五時半鎭火した、學校側では損害二十五萬圓と見て居る、出火原因は前夜遅くまで生徒が鑄物室で實驗してゐたがその火の不始末らしく詳細は目下弘阪署で取調中である、なほ御眞影勅語は出火とともに附近の石引町尋常小學校に奉遷した

## 不倫の子殺し

### 安城郡下で……捕はる

京畿道安城郡二竹面一山里朴德龍（二二）と、死んだ長男の杜元龍の妻（二〇）とは數年前より仲よくしてゐたが、遂に身重となり去る七日午前二時頃女兒を分娩した、二人は世間體を恥ぢて共謀し直ちに扼殺附近の市場の裏手の空地に埋葬した事を安城署で探知し、十一日二人を逮捕し取調べ中

電氣 イプセンインキ

### 修養團座談會

今般遞信局の招聘に依り入城した修養團九州聯合會事務理事坂本昌之氏を中心に京城教化團體役員の座談會を十二日午後七時半から京城府民館で開催

# 愛の溫床に時代相

# 離婚訴訟は激增

## 女性から男性への抗議

## 法は女性の主張に有利

法の裁きを待つ離婚が激增した、今年の一月から四月十一日まで提起された京城地方法院民事合議部の訴訟の總件數は三百四件あるが離婚は五十六件もあつて、六分の一に當つてゐる、この **數字は前年** の同期に比して約二割の增加を示してゐる離婚訴訟の多くは家庭の縺れからで男は大概女性の婦德に背く不行跡を詰じるが、女はこれに抗じて男性の虐待と侮辱を憤慨してゐる、雙方の言分は九割までが法廷で認められ他の訴訟にくらべて離實性がある

地理的分布圖は、夫の提訴は農村に多く、妻の訴へは都會を中心としてゐる、これは不自然な結婚に歪められてゐる農民の生活を暗示するものであり、また新しい時代に目醒めつゝある、半島新女性の男性横暴への抗議を覗かせるものである、特に注目すべきものは、夫への女性の抗議であるがこれは、三項目がその主なものである

一、夫の蓄妾
二、夫の暴力行使
三、夫の侮辱

この項目は、法廷でほとんど認められ、女性の男性への離婚の掟となつてゐる、この抗議は『女必從男』を最高の婦德として傳へてきた半島人の家庭には、少からぬ **波紋を描い** てゐる、これは更に女性の新時代への覺醒として各方面の注意を惹くに至つてゐる

女性から起された離婚は、大概男性横暴を法廷に曝け出し多くの新判決が女性に味方し凱歌を朗かに奏でゝゐる最近特に注意を喚起するものは『愛なき家庭は半獄だ』と離家の旗幟を掲げることであるが、これは、法ではいまだ離婚條件には加へてゐないが、當事者の意思を無視した早婚と强制結婚を匡正する教示となるべきものだと各方面に論議をかもしてゐる

この離婚の伴ひでは、文化過程を辿つてゐる半島においては今後も當分の間は法廷を賑はすものとみられ、裁判官の中にはこの問題を特に研究する人もある

### 女性の言分に眞實性が多い

#### 京城地方法院 渡邊□事談

京城地方法院渡邊裁判長は語る この頃離婚が殖えてきたのには困つた、この爭ひには時代の過程を窺ふことが出來る、雙方の言分を聞いてみると不自然な結婚が基因をなしてゐるものが多いが、更に女性が時代に目醒めて夫の横暴に抗議するのだ、生活範圍の狹いところから家庭的生活をせねばならぬ女性は今後も夫の愛情の問題と虐待等がやかましくなるだらうと思ふ、女の言分は無理がなく、妻は夫に追從するものとばかり思つてゐる男君らは時代に目を配らねばならぬと思ふ

### 井戸で墜死

十二日午前六時頃漢江面新孔德里二共同井戸に朝鮮人男の死體を發見取調べの結果、京城府外纛島面内廿六宋昌國（二八）で外傷なく、十一日夜から開かれた彌生町櫻の酒に醉ひ過ぎあやまつて墮ちたものらしいが、取調べ中

# 全搜查線統一

## 警務局に總指揮陣を設け

## 半島の防犯と檢擧網

近來犯罪の複雜化するに伴ない全鮮の犯罪防遏檢擧陣の統制に本府警務局では力を入れ、刑事課獨立案を樹て本年度に豫算を計上、大藏省で削除されたが内地では防犯課を新設し檢擧網を布くことゝなつたが

**朝鮮では** 刑事課充實に力を注ぎ經費の伴はぬ統制方面に力を入れることゝなり、先づ各道區々になつてゐた犯罪搜查内規を全鮮的に統一し、從來各道乃至各警察署の功名爭ひを是正し綜合搜查、科學搜查陣の徹底的整備を行ふ方針を樹立、各道の **搜查内規** の資料（現行規定）を蒐集、參酌して全鮮を統一する搜查規定をつくり本月二十一日から開催される全鮮警察部長會議に提示した上で夏までに實施すべく目下準備を進めてゐる、從來の **區々たる** 搜查方針はこの規定の出現と共に一變した全鮮を一丸とする統制的搜查檢擧乃至防犯が完成されるであらう

## 獄中に赤を清算し

# 軍に慰問の献金

## 西大門刑務所にゐる重大囚

## 御國の有難さに泣激

治安維持法違反被告事件で目下西大門刑務所に在監中の重大囚人金大根（二〇）假名は、昨夏來佛典を耽讀してゐるうち、我が國體の尊嚴に感激し斷然共産主義を清算して、帝國々民としての光榮に浴してゐるが、同人の家族が間島延吉縣某所に居住して平和に暮してゐるのも偏へに皇軍の保護によると感泣し、たま〱實父から僅かに送金して來た百圓を惜氣もなく在滿間島皇軍慰問資として朝鮮軍愛國部に献金を申出で、軍部をホロリとさせてゐる

## 馬山へ向け航行中

# 快天丸（二七六噸）沈沒す

## 船員十二名を救助作業中

【門司電話】神戸吉井兵庫氏所有快天丸（二七六噸）が神戸から馬山へ向け航行中十二日午前零時頃長崎縣五島列島古志岐島を距る十四浬の地點で沈沒、乘組員十四名中二名は附近航行中の船に救助、他の十二名も救助作業中の旨門司日本サルベージに入電があつた

## 五千圓餘を 横領す

### 二人捕はる

京城某仲買店で前店員向井某（三〇）と中村信吉（二）の兩名は十一日夜本町署に引致された、兩名は十一店に働かれてゐる折、顧客達の保證金五千四百圓を横領着服、遊興費、生活費に費消してゐたこと判明したので嚴重取調べが續けられてゐる

# さくら

## けさ、霜にびつくり

### 人騷がせな氣まぐれ高氣壓ではある

【仁川電話】急の寒さで櫻の花がびつくりしてゐます、寒がりやはオーバを引出す騷ぎで滿紛れ天氣です

☆……これは蒙古內部に起きた高氣壓が擴大して來た爲め北風が吹きまくつたからで十二日もやゝ寒く明日からは漸次春らしいお天氣に回復するでせう——とは仁川觀測所のお話で京仁地方にも今朝は薄氷の張つた處もある、霜は全鮮各地に降りたとの事です

☆……全鮮各地の午前六時の氣溫を示すと

新義州一度、平壤零下一度、仁川一度、京城零度、全州零下一度、木浦二度、濟州島四度、中江鎭零下五度、雄基二度、城津一度、江陵五度、大邱二度、釜山八度、蔚山四度

東都大家 日本畫陳列即賣會
十三日午後一時より五時迄 本社樓上來青閣
今回帝展審査員、委員、推薦級の十八大家（周山、九浦、暁月、蕉雪、笛畝、耕畝、觀湖、司山、浩湖、春水、紫二、秋民、素友、武山等）の力作を蒐めて展観即賣頒布會を催します
十三日會場で抽籤の上交付
點數 四十點 價格 三十圓均一
收益金は本團の事業資金中に繰入れます
主催 京日 每申 社會奉仕團

京電櫻ヶ丘終點
櫻ヶ丘住宅地
即賣又ハ年賦賣
京城東拓内 朝鮮都市經營株式會社 電本三一八五番

京城本町 菓子は大和軒 電本四八九・二〇二三

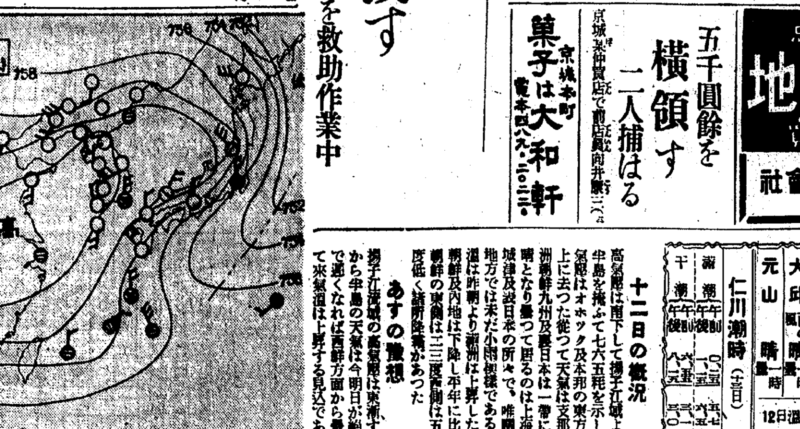


### あすの天氣 (13)

| | | |
|---|---|---|
| 京城 | | 晴 曇一時 |
| 仁川 | 南西の風 | 晴 後薄曇 |
| 釜山 | 南西の風 | 晴 曇一時 |
| 木浦 | | 晴 曇一時 |
| 平壤 | 南西の風 | 晴 |
| 城津 | 南の風 | 晴 |
| 大邱 | 西の風 | 晴 曇一時 |
| 元山 | | 晴 曇一時 |

12日溫度 京城正午 11.0 昨日最低 4.9

### 仁川潮時（十三日）

| | 午前 | 午後 |
|---|---|---|
| 滿潮 | 〇、五〇 | [illegible] |
| 干潮 | 六、五〇 | [illegible] |

### 十二日の概況

高氣壓は南下して揚子江域より半島を掩ふて七六五粍を示し低氣壓はオホツク及本邦の東方海上に去つた從つて天氣は支那沿海、滿洲南鮮九州及裏日本は一帶に好晴となり曇つて居るのは上海と城津及裏日本の所々で、唯關東地方では未だ小雨模様である氣溫は昨朝より滿洲は上昇したが朝鮮及內地は下降し平年に比し朝鮮の東側は二三度西側は五六度低く諸所降霜があつた

### あすの豫想

揚子江流域の高氣壓は東漸するから半島の天氣は今明日が絕頂で遲くなれば西鮮方面から曇つて來氣溫は上昇する見込である

高木特製
強くて安い夜具袋
茶ズツク及麻ズツク製 三枚入から六枚入迄 三圓三〇より六圓五〇
◎雨合羽、ウバ車、洋傘、特別奉仕
鞄製造販賣 京城本町一 高木鞄店 電本二三四・二五四（本店） 本五三九（支店）

仁川月尾島
大潮湯遊園と
十三日開場
貸別莊御豫約承り中

リーガル コロムビア
川畑文子のジャズソング
ファンの要望により 臨時發賣! 一枚八十錢
★灯りを消さずに 黒い瞳よ 六六九八二
★青空 三日月娘 六六九八三
★セント・ルイス・ブルース 別れの接吻 六六九八四
★想ひ出 ハワイの月 六六九八五
★貴き天使 あたし一人を 六六九八六
★ユカレレ・ベビー 泣かせて頂戴 六六九八七
コロムビア 大衆盤 REGAL

スの字がついて……
カの字がついて……
おいしいものナーニ
ボーイ菓子 スカウト
こどもの菓子店にもあり 五錢
104

キユーピー マヨネーズ
不意の御來客に 毎日のお食膳に

桃やの びわと桃の詰合

●ノーシンは胃腸をこわさぬ頭痛藥●

コロムビア 洋樂 レコード
アサヒ樂器店 京城府本町一丁目 電話本局三六五九番

精神病科 入院室完備
京城府外清涼里 原病院 院長 原振緒 電光2643

山葉オルガン 福引大賣出し
五十円毎に景品券進呈 期日月末限り
京城本町二 山口樂器店 電話本局二〇七〇・三三五三番

綿、ふとん 卸小賣
岩見製綿所 京城本町四丁目 電話本局一六〇一番

中島病院 内科 小兒科
院主 中島貞信
入院隨意
京城府明治町二丁目（本町明治屋横より入） 電話本局三七八番

債券賣買 金融
日本勸業證券 京城支店

| 回別 | 仲値 | 回別 | 仲値 |
|---|---|---|---|
| [illegible] | [illegible] | [illegible] | [illegible] |

賣買基準値段
右相場四月廿一日迄 ▲印來月くじ發料 口一二一錢

楽しい貯蓄 何より債券
債券は御家庭の花 此の花に特色
○國債同様安全確實なること
○預金利子より遙かに有利
○年二回割增金附抽籤あり
○何時でも賣買は自由自在
債券擔保で金融の便あり

債券 利殖と趣味 債券
見よ! 山田の三段跳を!
業者が驚異の眼は戰慄の眼と變じそれが投資家の熱狂の讃嘆と變じ!
日本債券殖產國債
山田商店

淋病 皮膚 專門
診察午前九時より午後九時まで（日曜祭日は午後三時まで）第三日曜休診
尿・血液檢査 包莖整形術 每日施行
丁子屋裏通り（電本二三五三）
チエ京城醫院

京城 金銀地金分析所 杉山商會
高價買入
杉山商會

各眼科病院處方眼鏡責任謹製
帝大病院眼科 醫專病院眼科 赤十字病院眼科 鐵道病院眼科 衛戍病院眼科
江頭眼科醫院 金井眼科醫院 荒川眼科醫院 仁川岩永醫院 全鮮道立眼科
御指定
其他實用眼鏡在庫豐富
白金、金線、鼈甲、ホワイト金
大學堂眼鏡店
京城府本町二丁目 電本局二三七五番・振京一一二九番
○御希望の御方様には無料検眼致します◆新刊カタログ進呈要二錢
○眼と眼鏡とに關する常識の小冊子無料進呈致します

# 壯丁の體格―

## 更に必要な國民體育の奬勵

### ちかごろ頭香しくない

我國最近の徴兵檢査に現れた數學上の統計を見ると、身長は年々多少伸びてゐるが、胸圍は狹く體重はその割合に增加せず從つて甲種合格の數にあまり變化なく、丙丁に入るべき劣惡の體格の者が相當增加する傾向にあると云はれてゐる

【更】に結核患者の數の如きも逐年增加の傾向を示し全國約二百萬の患者を擁しこれ等が我國全土に生々しき結核菌を撒播してゐる事を思ふと全く慄然たらざるを得ない、また學童有病兒の增加、トラコーマ、近視眼、齲齒、寄生蟲、神經衰弱等より虛弱兒童の現況等を考へれば長歎息を禁ぜざるを得ない、更に社會一般の健康狀態を見ても非健康的な就業狀態、傳染病衞生施設等より衣食住その他いやしくも健康に關係を持つ部面を熟視すれば寒心に堪えぬものがある

【而】してこれが對策たる國民體位の向上と志氣の振作には生活樣式の改善、榮養、睡眠、休養等いろ／＼あるが、この不衞生不健康な四圍の社會に對して尙ほ且健康を保持するに必要な體力、氣力を養成するために、積極的に體育運動の奬勵が必要である、近時學校敎育にかて體育運動の價値が認められ、過去の知育偏重の時代から德育、體育も三拍子揃つた全人的の敎育が叫ばれるやうになつて來た。しかしなほ一般の社會體育に對する考慮は極めて淺く

【運】動競技を以て單なる娛樂と認め一部愛好者の獨占に委す傾きさへある、健康が殖產上、國防上、國民志氣の振作上絕對的の要素たるを憶ひ、その健康が運動競技によつて或程度まで培はれるものである以上、茲に體育立國策が叫ばれるのである

# 勉强の邪魔物

## 眼に見えぬ色々の疾病

### 學期はじめに直さねばと成績にかゝはります

學期始めで新入學兒童を持たれる御家庭はわけても何やかと御心づかひの多いことでせう、中にも兒童の身體については一番御留意のことと思はれます

×……就學兒童……×の外に學校の體格檢査では四五月の中に兒童の身體檢査をすることになつてゐます、そして發育程度や榮養ぶりをみることになつてゐます。その外眼や、齒等を診ます、多數の就學兒童を檢査して驚くことは家庭で眼に見えない疾病や異狀に無關心であることです、まづ脊柱を見ませう。脊椎が正常でないのが可なりあります俗にいふ猫背なもの、左曲りのもの、又右曲りのもの、前反りのものなどで家庭で身體をねぢらして机によりかゝる癖をつけたもので親達の不注意に基くといはれませう、脊柱がひどく曲つて來ると胸や腹の病氣に罹りやすくなります

次が眼ですトラホームにかゝつてゐるのも知らずに就學まで放つて置くのがあります直さずに置くと何時の間にか角膜にくもがかゝり目ぼしが出たり、盲目になることもあります　トラホームに能く似た物にロホー性結核炎といふのがあります兒童も氣づかずにゐるがトラホームになりやすいから直さなければなりません

×……時々醫師……×の診察をうけることも必要ですが手で眼をこすらぬことと手を常に洗つて清潔にして置くと手拭と金だらひは自分のものと他のものと區別して置くことが豫防として大切です。耳疾では『耳だれ』を痛まないからといつてそのまゝにして置くものがありますが大抵耳の奥の方の病で大事ですから是非直さねばなりません、耳垢が澤山こびりついてゐるものは耳の疾病のもとゝなり又はきこえにくゝなりますから時々醫者に診て貰ふ必要があります

# コーヒー飲んでから煙草を喫めば……

## 愛煙家に耳寄りなニュース

煙草の害、無害については相當議論があるやうだが起床後や空腹時に喫煙することはよくないといふのが近來の定說であらう。そこで

【神】經質な喫煙常習者は、これについて心配してゐるわけだが、ここに彼等にとつて耳よりの話がある、といふのは喫煙前にコーヒーを飲用すれば煙草の害は殆んどない事が實驗證明されたからである。最近米國コーネル大學の、ウインザー、ストロンチシ兩敎授が『米國科學振興協會』大會に發表した研究報告によれば次の如くだ

「一本の紙卷煙草を喫ふ時間を約十分とすれば普通の場合には喫煙中及び其後四十五分間、喫煙者の手は著しく安定を缺き、脈搏は五〇パーセントまで上昇する」

然るに二杯のコーヒーを、特にミルクも砂糖も入れずに飲用した後で喫煙すると手も殆んど慄へず、一本飲み終るまで身體の諸狀況は殆んど常態を保つてゐるといふ事が證明された、して見るとこの證明は煙草の害の

【恐】怖を頭に感じながらどうしても煙草を止められない特に神經質な所謂ヘヴィー・スモーカーにとつて正に福音といつてよいであらう

# リノリウム永持ち法

ビルデイングの事務所の床は勿論のこと、一般家庭の西洋間或は臺所等に敷いてあるリノリウム床の長持法は次の通りにして下さい。先づお敷きになる際、その下に更に何か濕氣を防ぐものを敷く事が何よりも肝要で、これはリノリウム床に限らず總べての敷物に共通の原則です

◇…それ…から每日規則正しく掃除すること、日を定めて磨く事は勿論ですが、あまり洗つたり水をたつぷりとつけて雜巾掛けを度々する事はリノリウムを腐らす最大の原因になりますから御注意下さい。そして敷いてから一番最初に磨く時には是非ワニスを引くこと、そしてしみ等落す際は牛乳をボロぎれにつけて拭き落します

本券溫習會近づく

本券溫習會は前報の通り三十、四、五日の三日間京城演舞館で催されるが、今春は百人以上の藝者さん達が自慢の舞踊を競演するといふので非常な人氣、お姐さんたちも懸命で最後の練習を行つてゐる（寫眞は娘七草のお稽古中）

## 學藝だより

◇草の實例會　十三日（土）午後七時より、福德保險會社樓上、兼題『紅』三句、會費金十錢

◇四溫吟社城東支部四月例會　十五日午後七時、府內美木町一五一藤本宅、兼題『假名』三句、會費金十錢

# 春先きに多い　おでき　手輕な療法

▽……皮膚を不潔にしておくと特に春先きはおできが出て困る事があります。これは化膿性の黴菌が皮膚から侵入るためですが、大抵の場合は入浴を怠らずに皮膚の清潔さへ保てば豫防はできるものです。併し、一度出てしまひますと非常に痛痒く赤く腫上りますが、二、三日すると膿をもち、これを押すとおできの根が出て治りますが、顏に出た場合は特にその後の消毒が大切です

▽……赤く腫れただけで未だ化膿しないうちでしたら沃度丁幾を一日に二、三回塗つて置くと散つてしまひます。化膿した場合には『どくだみ』の葉を揉んで汁を絞りますと口が出來て多量の膿を排出すること妙です。硼酸濕布を作るには硼酸を五六倍の水に溶かし、それをガーゼに浸して輕く搾り、患部に當て濕をしぼり硼酸濕布をして置くと治ります。硼酸濕布をして、その上に一枚油紙を敷いてから繃帶をして置くのです

# 映畫の印象

## 一日だけの淑女

### コロムビア作品

『或る夜の出來事』によつて卑俗味に墮ちぬ面白い作品を見せてくれた名チーム――脚色ロバート・リスキンと監督フランク・キャプラの前作である、『或る夜の出來事』と同じく、原作脚色のよさが全十卷を助かに面白く見せてくれる

◇……

原作は、第二のオー・ヘンリーと謳はれるデモン・ラニオンの作でコスモポリタン誌に載つた一人娘のルイズ（ジーン・パーカー）をスペインに留學させてゐるブロードウエイの林檎賣りアンニー（メイ・ロブソン）は自分を上流夫人と思はせるためホテルの便箋を貰つて娘と文通してゐるが、突如、娘から戀人伯爵父子とアメリカを訪れる旨通知があつた、愕然として卒倒する母――こゝまでの三卷ばかりは序曲として申分なく先の筋の發展を樂しませる、ウイスキーで尖る神經を殺し、淡い灯影でペンをとるアンニーの母性愛に燃える姿、娘からの手紙に狂ほしく取亂す前後などひどく印象に殘る

◇……

アンニーと仲よしの乞食達は、博徒の親分デーヴ（ウオレン・ウイリアム）に何とかしてくれと賴み込む、デーヴは義俠心から起ち、友人の金もちの邸宅を舞台にアンニーを貴婦人に仕立て、一味を動員して大芝居を打ち、新聞記者の誘拐などあつて危く暴露せんとするが、物のわかつた市長や知事の出馬で、無事娘を失望させることなくスペインへ歸す、この最後の船出まで、博徒仲間のユーモアを織りまぜて波瀾曲折に富んだ筋を鮮かにさばいての展開は、さすがリスキンなるかなと感じさせる

◇……

博徒仲間も出る、裏街の乞食も出る、併し、アンニーの母性愛や與太者の義俠や市長らの朗らかな脫線ぶりが闇てあと快い印象をのこす、家庭向でもあり絕好の娛樂作品である、なほこの作品はフイルム・デイリー誌の一九三三年度ベスト・テンの一つに選ばれた【もん太、試寫を見て】＝寫眞左からガイ・キッビー、ウオレン・ウイリアム、グレンダ・フアレル

# ハリウッドはなぜ―映畫製作に適するか

## 入城したアチラのお醫者曰く

映畫の都ハリウッドに卅五年もお醫者さん生活をしてゐるベーマー氏はロサンゼルス商業會議所主催の觀光團に加はつて京城へ來たが〃何故ハリウッドが映畫製作するに都合がいゝか〃と云ふ問に次のやうな診斷をした『ハリウッドにあるスタヂオは廿に上り、高い山があり、沙漠地帶がある、海も詳しくあるし、氣候、風土の點で最適の條件を具備してゐる、而も世界各國人が澤山住んでをり、ライオン、虎、象何でも注文なら立ち所に貸してくれる、一寸アフリカ景色を撮りたいと思へば沙漠もある、こんな工合に映畫撮影には非常に便利に手のとどくほどに設備萬端が整つてゐるためだ、僕は醫者だからこれ以上專門的に亘ることは一寸わからない、へへゝ』

## 春野百合子　京城へデビユ

◇十三日から朝日座

自由奔放な妙調と美聲に依て女流浪曲の第一人者として東京一流劇場でも口演人氣を博してゐる春野百合子は鮮滿巡業の途路十三日から三日間每日五時から京城朝日座に初お目見得する、吉田大和之丞も同伴披露することになつてゐる（寫眞は春野百合子さん）

# 愛讀者優待週間

●十五日から●鍾路團成社（每日三回興行）

…◇御家庭向な絕好プロ◇…

A　〃ますらを〃【コロムビア作品】

B　〃一日だけの淑女〃【同】

C　〃エノケンの魔術師〃【PCL作品】

優待方法＝本紙に洩れなく折込む廣告ビラに刷込んである割引券御持參の方は階上八十錢を六十錢に、階下六十錢を四十錢に、割引優待します。

【團成社は鍾路三丁目下車すぐ近くです】

# 紙上病院

## 私チヤンの惡戲

【問】廿八歲の男、昨年三月頃頭髮が少し脫落し初めたので不思議に思ひ醫者の診斷を受けました所梅毒との事に驚き直に醫師の言に隨ひサルバルサン七本の注射すると共に內服藥として〔ペルツー丸〕を服用しました所脫落も止まり體に何等異狀を認めず健康體でしたが萬一を慮つて七月更に二本の注射をしペルツー丸は最近まで二十五圓を服用して來ましたものですが、近頃はとても記憶力が減退した樣に思はれ二三時間の讀書をやると頭がつん／＼と痛みますそして肩が凝り氣分が優れず時々肛門の周圍が痒ゆいのですまだ全治しないのでせうか

答…瀨戶病院長　頭髮の脫落は第二期徵候症狀で第二期の此病氣はサルバルサン劑七回丈で全治する事は少い即ちまだ足りないのが普通である恐らく水銀劑の服藥らしいが此服藥は中毒を起す恐れが多いからやめたがよい其他の種々の症狀は御手紙丈では御返事が出來ない

## 妙な下り物

【問】結婚後一年半の女、昨年六月月經が何時もより廿日も遲くれまして月經時に小指程の肉塊樣の物が下りました、勿論月は主人出張で留守中の頃か肉塊の下り物は出來ませんでした其の後ずつと月經はおくれ勝ちで月經時に多少の苦痛と共に月によつて大小はありますが肉塊樣の下り物と共に固結した血液が出ます、附近の性病科醫に聞きましたが所それはなんでもないからほつて置いても好いと云はれましたでも毎月月經痛に苦しみまして床に付く程です、下り物の原因は何でせうか又手當を御敎示下さいませお願ひ致します

答…酒井病院長　貴女の場合は月經異常の樣ですが診ないと分りませんが月經過多のやうです一度專門醫に診てもらつて子宮の位置の異常狀態の有無、ポリープ（息肉）等の有無を確める必要があります、月經時の攝生を充分御守り下さい

## 腕が曲つた

【問】七八年前動物遊び過ちから左腕（眞中より下の部分）を挫折せし生憎醫療の措置不充分なる爲途中に骨曲がり〳〵の字の如く曲がつた畸形になりました、健康體の腕の如く用途上何等不自由なく全く變りなき程度です、今の整形、整骨術かで手術致して普通の腕と同じ位に恢復する可能性ありますか

答…瀨戶病院長　拜見しないと機能な事を申上げられないが、自由に手が使用出來れば下手な手術などせぬが一番宜しい。手術の結果却て不自由になつたのを時々見受ける

おみやげには　松の實飴

# 讀者棟

▲高工の學生です、家庭教師かた〴〵安く住み込まして下さる方はありませんか（京城日報案內係）▲本月五日より十五日頃までに出產人にしておとなしき乳母大求め（京城元町加藤小兒科醫院）▲閑靜で日當りの良い所で（八疊、六疊位の）二室をお世話下されたし（鍾路二三六海老原）▲學齡の三學年の本をおゆずり下さい（南米倉町一六四松元）▲昭和工科學校機械科一年生用敎科書御讓り下さい（黃金町一ノ一八一山部）▲來城して就職に困つて居る十七歲の青年男です、法律事務所、病院の書生、給仕、店員何んでも御使ひ下さい、眞面目に働きます。一年から六年まで優等卒業（若草希望生）▲昨年末生れた細テリヤ種の雌犬、御夫婦共愛犬家の所へ差上げたく存じます（府內櫻井町木下肛門外科）▲八日午後三時ごろ茶色で足に茶の斑點のあるポインター種犬が迷込み保護してゐます御心當の方はお出下さい（旭町一丁目一〇〇ノ一五國芳武）

## 今晩のラヂオ

◇第一放送

午後七時三〇分（東）講演日滿兩國の歷史關係　文學博士　西村眞次

日滿交驩放送

同八時（大）尺八合奏　滿洲の春　上田重竹（外）

同八時一五分　滿洲より（奉天）滿洲國歌（外）奉天新滿洲歌劇團

花の週間（第六夜）

同八時四〇分（東）東をどり――新橋演舞場より中繼――世界の曙（海の日本）新橋藝妓連中

## サイレン

◇試寫の藝術賞金に『未完成交響樂』の映畫週間を催す京城メソヂスト敎會のお若い連中

◇およそ經驗がないので每夜のやうに本町の喫茶店に集まつてオヤヂの久吉さんと頭腦方法を研究中

◇事情を知らぬ人たちそれをみて渡邊氏に『エライ景氣やな…』

◇團成社週間はさきほど本紙で紹介したやうに、五月十五日から京城寶塚劇場で行はれることに決定してゐるが、早くも各方面から豫想されてゐる

## 音樂だより

◇ポリドール新譜發表會　京城明治町喫茶店『翠林』では十三日（土）十四日（日）兩日ポリドール五月新譜發表會を催す

## ますらをを試寫會

『ますらを』封切に先立ち十二日午後四時から團成社において府內各映畫關係者を招いて試寫會を催したが多大の好評を博した

# 秋季大手合戰譜（5）

日本棋院

四段　藤田豊次郎

先二先番　初段　小泉重郎

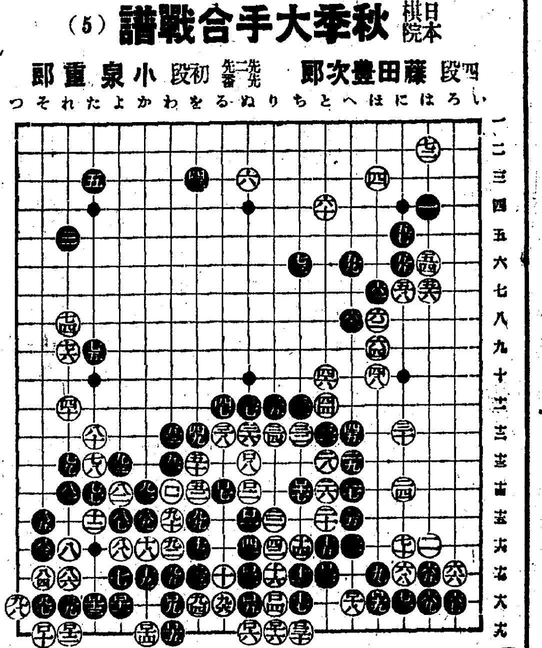

## 對局者の言葉

（黑）ロ七のハネ込みが自慢なのです

（白）ロ八で『る十三』に押へると、黑『る十九』と打ちかゝれて面白くありません

（黑）ロ十一でロ十三に引くと白ロ十七と活きることになり、黑も『よ十九』で兩活となるのですが白ロ十六のツギは讓と同樣利かされるのです、譜だと白ロ十二の當てが來ない場合にロ十三にツギロ十四と活きるのですから、白ロ十六を利かされずに濟む理で、そこに差が生じるのです

（白）ロ十四と勢ひ眼を取つて行かねばなりません

（黑）白ロ十八、ロ二十と利かされたが、これは已むを得ない

（白）黑ロ二十一までセキですがセキでは黑にしてやられたのでせう

こゝの變化がむづかしいので、ロ十六は一時間餘り費してしまひました

| 白 | 位置 | （分） | 黑 | 位置 | （分） |
|---|---|---|---|---|---|
| ○九六 | る大 | 5 | ●九七 | そ大 | |
| ○九八 | つ六 | 1 | ●九九 | を五 | 1 |
| ○ロ | わ十四 | | ●ロ一 | ぬ十五 | 2 |
| ○ロ二 | ぬ十四 | | ●ロ三 | ぬ十七 | |
| ○ロ四 | り大 | | ●ロ五 | ぬ大 | |
| ○ロ六 | ぬ十九 | | ●ロ七 | る十四 | |
| ○ロ八 | ぬ十三 | 2 | ●ロ九 | わ十六 | 2 |
| ○ロ十 | そ十九 | | ●ロ十一 | よ十八 | 7 |
| ○ロ十二 | れ十九 | | ●ロ十三 | た大 | |
| ○ロ十四 | か十九 | 18 | ●ロ十五 | わ十九 | |
| ○ロ十六 | り十九 | 62 | ●ロ十七 | ち十四 | |
| ○ロ十八 | へ十六 | | ●ロ十九 | は十六 | 10 |
| ○ロ二十 | ち十九 | | ●ロ二一 | と十七 | |

制限時間各七時間

所要時間（白二・四八分）（黑二・一六分）（一分以內は切捨）

## 戰の跡

○白九六以下難解を極めるが、黑ロ九の押へまでは當然かくなるべき運命であらう、この手順中、黑ロ七とハネ込んで先手に白ロ八と凹ませたのは、この場合重大なる役割を演ずるものといへやう●黑ロ十一でロ十三に引かない理由は對局者のことばに盡きて居る○白ロ十四の置きに十八分、つゞくロ十六のツギに一時間二分の長考を傾け、こゝの變化を大體讀了したのであらう●黑ロ二一のツギとなつて、白の先手セキではあるが、前に黑九三と打拔かれて居る姿から推して、先手が廻つても白十分の歸結とは見られまい


**京寶館**　黃金町三丁目　日活特作オールトーキー　さらく音頭　夏川大二郎　市川春代主演　松竹共營　新興三一二　十二日より三日間　階下席二十錢　松竹蒲田特作オールサウンド版　モダン日本所載　原作川端康成　脚色陶山密　監督蒲田太郎　撮影野村昊　御大寺伸　御影公子　日下部章主演　水上心中　若水絹子　大塚君代　日守新一　阿部正二郎　小櫻葉子　上山草人　松竹下加茂特作時代劇　白道入氏事實物語　監督二川文太郎　高田浩吉　花岡菊子主演　辻斬ざんげ　大內弘　光川京子　高尾光子　光明　中村吉松　中村政太郎共演　眼と耳の新聞　松竹發聲ニュース　第二〇六輯

**朝日座**　京城本町五丁目　電本三三六　十三日より三日間限り　日の出の女王新作浪曲發表　春野百合子　（出演者）春野百合香　春野若百合　野百合嬢　春野百合香　中川伊勢一　桃山天嶺　獨創的調格は遂に新興大浪曲を創造して浪曲に一大革命を起し演曲に湧く熱讚の渦捲はその藝術的偉大なる眞價を雄辯に物語つてゐる證左であります金鈴そのもゝ如き天稟の美音自由奔放の妙曲妙調聽く人をして恍惚たらしむる絕大の魅力と陶酔を抉くる春野百合子師の存在は我斯壇の精華でありまた唯一の誇りであります　每夕五時開演　近日公開豫告　◎與太者と小町娘◎蒲田與太者トリオ◎戀愛修學旅行◎江戶物語

**城京演藝館**　京城本町三丁目　電本五二三　四月九日より堂々陣容を整へたる新進若手男女優の精鋭陣……　櫻花のシーズンに最も相應しきお芝居若手・新進の精鋭揃ひにて實に見心持の良い面白い作曲劇と新舞伎一座の帶圍は旋風の如く熱火を散さん許りの大車輪　觀客手に汗を握らす其の熱演は愈々觀客の御期待に添ふ是非春宵一夕のお樂しみに御來場伏してお待ちして居ります　桂憲一郎と共一黨　御入場料　特等八十錢　壹等五十錢　貳等三十錢　參等二十錢

**大正館**　櫻井町四丁目（時P・C・L封切）電本八二三　十一日より特別大公開　櫻はころぶ春映畫の話題はこれ　大映作特別サービス階下十錢均一　大都映畫社作現代ナンセンス劇　原案撮色小細一郎　監督吉村操　伴淳三郎　北見禮子主演　戀は海邊で　島田文郎　佐山鴨彥　大岡怪童　琴路美津子共演　PCL超特作オールトーキー　大阪朝日新聞連載讀物より　原作濱本浩　脚色演出　監督木村莊十二　藤原鎌足主演　竹久千惠子共演　絹　只野凡兒　堤眞佐子　生方賢一郎　丸山定夫　津村博共演　大都映畫社特作時代映畫　原作指揮河合惣三郎　監督石山稔　海江田譲二　琴糸路主演　小金井小次郎　藤間林太郎　賴山龍之介　松村光夫　大和玉枝　若月輝夫　佐田豊彥共演

**喜樂館**　日活直營　京城本町　電本二四九　十日より陽春特別大興行　御忠義演の名篇と恍惚たる音樂映畫の三味境！　日活超特作ウエ・スターン・オールトーキー　明朗悲喜劇　新版豪華劇　監督池田富保　剣豪撮影　御剣々木米太郎　乃木將軍　山本嘉一　一生一代の名演技　才子役　朝田喜美子　入社初出演　オールスターキャスト　獨逸シネ・アリアンツ超特作名篇　傑作映畫　日本版　全世界を音樂化せる傑作　監督　世界一のテナー　ヤン・キープラ主演

今宵こそは　歐米各國で世界一の長期興行をやつた世界一の音樂映畫『今宵こそは』！主演するのはいまや日本で一番人氣の高いジヤン・キープラ！

**松竹座**　松竹直營　黃金町　電本五四七　十日より特別公開　松竹が名作集陣お待ちかねの名篇揃ひ！（大衆席四十錢で開放）松竹キネマ蒲田特選の名作　原作細川一　國民新聞新愛知連載　脚色水島あやめ　監督佐々木康次郎　岡田嘉子　高杉早苗主演　オールサウンド版　接吻十字路　台太プロ特作時代映畫　原作佐々木味津三　監督吉野英治　市川右太衛門主演　『中仙道を行く退屈男』の續篇　十萬石を裁く退屈男　ワーナー・ナショナル特作全發聲　名匠ウイリヤム・ウエルマン監督　暗黑街曝露篇　民衆の敵　主演ジエームス・キヤグニー　共演ジーン・ハーロー　●眼と耳の新聞　●發聲漫畫ポパイの鍛冶屋　●次週待望の名作●　オールトーキー　△一つの貞操　△お江戶紳士錄

**浪花館**　洋畫專門　明治町一丁目　電本二〇　八日より、咲く花に挑戰して年に一作の名花シドニイの名篇遂に登場！　久遠の處女が織りなす春のメロディ！巨大篇クレオパトラ激讚裡に！絢映二大巨篇の同時競映！　上映順　一、パラマウンド超大作日本版　監督セシル・B・デミル　主演クロデツド・コルベール　△クレオパトラ　二、パラマウント超特作日本版　監督マリオン・ゲーリング　主演シルヴイア・シドニイ　△三日姬君　姬君稼業―失業女優に取つてこんな有難い商賣があるだらうか？たつた三日間といつても見た事も無い御馳走の數々夢の樣な姬君生活を演映できるのだ誰か一つ返事で引きうけぬ奴があるだらうか？　『お蝶夫人』の名トリオが描き出す興味深きロマンス！名花シドニイが一人二役の神技！　次週封切　一日だけの淑女

**團成社**　鍾路三丁目　電光一二九七　四月九日より特別大興行　每日三回　午前十一時半　午後三時半　七時十分　ハロルドロイド社超特作日本版　サム・テイラ監督　ハロルド・ロイド主演　ロイドの大勝利　十二卷　FOXブリツテイツユゴー作品　日本版　レックスイングラム自作自演監督　往年浪漫派の巨星イスグラム氏が代表作　モロッコの血煙　八卷　第一映畫社特作オールサウンド版　泉鏡花作　溝口健二監督　折鶴お千　山田五十鈴　夏川大二郎　中野英治主演　次週より　ますらを　一日だけの淑女　（必期待）突貫ト推草所、葵西映畫傳　（西鄕チナシチー明なき禍殃、龍馬太平）　世界の終り、戀の一夜、東海の愛、未完成交響樂

**中央館**　新興キネ直營　明治町　電本二〇一一　九日特別大公開　皆樣御待兼ね四年振りの新作ロイドの大喜劇堂々大公開！中島映畫界は一大旋紋を巻き起さする問題の名篇『唐人お吉』堂々第二週續映！　フオックス超發聲日本版　原作クラレンス・ブデンダドン　監督サム・テイラー　撮影ワンター・ランデイン　ハロルド・ロイド主演　ウナ・マーケル嬢ジヨージバビエール氏助演　ロイドの大勝利　新興キネマ超發聲全發聲版　原作川村花菱　脚色川口松太郎　監督溝口健二　考匠山村秋花　錄音オリエンタルシステム　唐人お吉　お吉…水谷八重子主演　鶴松…澤村田之助　新治郎…伊井友三郎　ハリルス…早川雪洲助演　他新派劇一流總出演　發端…三五年に凱歌を擧ぐる大陽篇…大國無期に犧牲となりしお吉の血涙史に一掬の淚を結へ

世界一コロムビア蓄音器レコード長期月賦販賣　新發賣

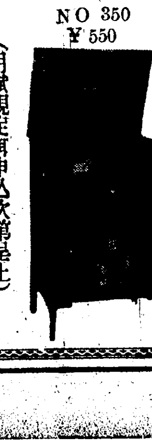
NO 350　¥550

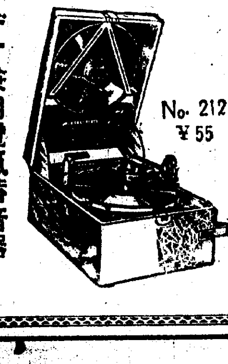
No. 212　¥55

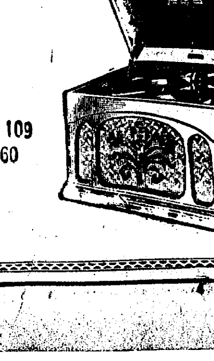
No. 109　¥60

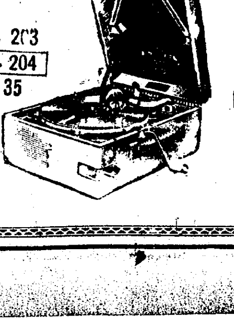
No. 203　No. 204　¥35

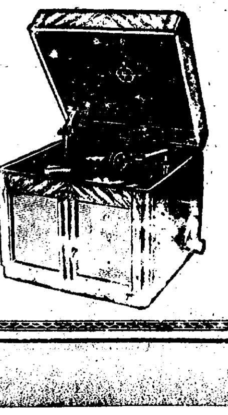
No. 117　¥80　No. 117E　¥100

コロムビア蓄音器・第一五四號型　定價四十五圓也

ラヂオ兼用電氣蓄音器　驚くべき性能ラヂオの王者　スーパーヘテロダイン七球式電氣蓄音器がこの廉價で得られます！

（月賦規定御申込次第呈上）　春の御園樂に　コロンビア蓄音器　コロンビアレコードの御用命は　全部揃つて居る明時堂で

京城驛前　明時堂　電話本局　四三〇一番　時計部　二四四四番　蓄音器部

# 朝鮮大衆に浸潤する 朝鮮簡保の普及

## 九年度の新契約高は實に二千八百萬圓

### 創始五周年の輝く業績

朝鮮簡易生命保險の昭和九年度における新契約高は頗る良成績で即ち件數二十萬六千二百二十九件、保險金額三千八百三十五萬二千二百圓にして八年度における件數十九萬五千七百十二件、保險金額三千四百六十七萬五千二百圓に比し九年度は件數に於て一萬五百十六件保險金額に於て三百六十萬七千圓の増加と爲つてゐる、此の如き好調を示した原因は九年度が恰度本事業創始五周年に當り、之が勸奬に特に力瘤を入れた關係もあるが一般的に保險に對する理解が一層深まつたことの證左と認めらるゝ即ち年々朝鮮人の新規契約者が著しく増加しつゝある、八年度は總數の七割七分であつたが九年度に於ては、總數の八割に達し、尙その増加が豫想される狀況である。かくて朝鮮簡易生命保險が大地に吸ひ込まれ行く水の樣に朝鮮の大衆の中に浸潤して行く事は誠に喜ばしい現象と謂はねばならぬ 尙保險金の支拂に於ても九年度に於ては更に一段の増加を示し即ち九年度に於ける之が支拂は件數一萬百九十二件金額百十一萬四千百九十八圓三十九錢にして八年度に於ける件數八千二百八件金額八十八萬九百八十九圓十一錢に比し結局九年度に於ては件數一千九百八十四件、金額二十三萬三千二百九圓二十八錢の増加と爲つて居り逐年保險の效果を擧げて居る狀況である

(前略)て企圖され、北滿の經濟中心地たる哈爾賓に於て讓渡成立以來設置された十萬乃至二十萬圓の大資本商店出張所並に支店、支社の數は十數軒に及び小資本の新開店は五十軒を突破する旺盛振りで今後は更にこれに拍車をかけるものとみらる

# 紐育の銀塊相場 十年振の新高値

## 産銀買上値引上げて

【ニューヨーク十一日電通】一週間連騰を續けたニューヨーク銀塊相場は政府の新産銀買入値引上げ發表に伴ひ十一日には更に一仙八分五方騰進して六十五仙四分の三と一九二六年以來十年振りの新高値を告げた

**米日強保** 【ニューヨーク十一日發】本日の米日爲替は賣二十八ドル四十四セントの二セント高買二十八ドル四十セントの一セント高

東京爲替（十二日）

| | | |
|---|---|---|
| 對米 | 賣 | 二十八ドル十六分五 |
| | 買 | 二十八ドル十六分七 |
| 對英 | 賣 | 一志二片十六分一 |
| | 買 | 一志二片十二分三 |

大阪爲替（十二日）

| | | |
|---|---|---|
| 對米 | 賣 | 二十八ドル四分一 |
| | 買 | 二十八ドル八分三 |
| 對英 | 賣 | 一志二片二十二分一 |
| | 買 | 一志二片十六分一 |

# 海外の銀塊高で 我國も銀引上げ

## 水曜會銀建値を改正

【東京電話】海外銀塊相場の續々反騰を入れ內地水曜會では十二日銀建値を一圓八十錢六厘方引上げ一キロ七十一圓七十六錢四厘に改めたが市中もこれに追隨して一匁二十八錢賣と七厘方騰貴した

# 倫敦銀塊 新高値

【ロンドン十一日發合】ロンドン銀塊市場は十一日一躍暴騰して遂に現物、先物とも二十九ペンス臺に棒踊しそれ／＼四分の三高の二十九片十六分の十一及二十九片十六分の十三に引けたが右は何れも一九二六年七月以降の新高値である

# 極東航路に ダラー割込か

## 新船建造說

【東京電話】米國ダラー汽船會社は米政府の航路補助金を目算に新造船建造に着手せんとしてゐると報ぜられ注目を惹いてゐるが、ダラー汽船の月際航路は北米、極東間と謂はれ若しこの報が事實とすれば日米間の商船競爭を惹起するものと見られる

# 咸南電氣統制

咸南道に於ける電氣會社の合同

# 鮮内外油業者 憂鬱裡に靜觀す

## 新石油會社の出現で

滿洲國に於ける石油業は滿洲石油の創立によつて十日より專賣制を實施せられたが折柄朝鮮の石油界に於ても新石油會社が創立され、石油業に對する劃期的試みが行はれることになつたのは既報の通りで其の詳細なる計畫內容は未だ發表されてないが、新會社の鮮內販賣界に及ぼす影響は業界全般から注目されてゐる 即ち目下の販賣界は古き歷史を有するスタンダード・ライジングサン及びテキサス等の外油側あるに對し內地側は直接販賣店を設置してゐるものは僅に數年來からの日本石油と三菱に過ぎず、小倉、早山は代理店販賣にすぎない、從つて外油對內地油の勢力は七對三の程度である、しかして販賣數量も昨年七月實施の石油業令によつて統制されて居り新會社の販賣線乘出しによつて各社の販賣制當數量も當然訂正されることになる譯である かくてこの訂正の基準となるのは各社の既往における販賣數量、鮮內消費の増加率、新會社への配當如何等であるが、いづれにしろ各社の利害にデリケートな關係がある譯でとくに鮮內に有力な地歩を占め外油側のみならず內地業者も本府の公平な裁斷を期待し靜觀の姿である

# 貯藏義務を 外油諒解せん

## 會商の內容

【東京電話】石油業法問題に關する英米石油業者と我が政府側との第一次會商は十一日午後五時から東京クラブにマルコム（ライヂングサン）マイヤー（スタンダード）兩氏と來栖通商、小島鑛山兩局長との間に行はれた 問題の中心點は六ヶ月の保有義務にかゝり專ら小島鑛山局長より石油業法の精神に基いて說明をなし『六ヶ月の保有義務は業法の許す範圍において可及的緩和の途を講ずることに吝かでない』いまだ所有設備による經濟負擔については『十月になつて實情に應じて考慮する』と答へ一應會商を打切り英米兩代表はそれ／＼本國へ請訓の上更に本社重役會に諮つて今後の對日石油政策の方針を決定することとなつた 英米側も六ヶ月の保有義務には結局承服することとなるであらうがこれと併行してガソリン引上げ問題は十月に至つて再び擡頭すること必至の情勢となるに至つた

證券 木大豆 精算 取引 星 劉君[illegible]

# 運賃交渉前哨戰

## 本交渉は午後一時から

運賃交渉に對して鮮航會の各地支部代表は十一日午後より本町ホテルにて會合したが協議纏らず、十二日午前中も協議を續行したため運賃本會議は十二日午後一時からに延期された、一方穀物聯合會側では內地側荷主も共に十二日午前十時より京城ホテルに集合對策を練つたが、參加人員は次の通り

▲穀聯側 丸ナ新井、丸仁加藤、辻川、今井、今村、田中、土井、島越、菱ヶ花岡、田中、岩下、丸木、森田、森、佐川、角ヶ井谷、五島、濱崎、高田、丸元三隅 ▲官廳側 吉池穀檢技師、岡信商工課事務官 ▲內地荷主側（東京）梅原、淺谷（大阪）田中、伊藤、木谷、天野、直木

# 上旬鐵道荷動き 前年同旬より三萬七千噸の增

## 出廻りも平調に復歸

四月上旬の鐵道荷動きは發送二十二萬四千六百十七噸にして前年同旬比三萬七千七百六十七噸の增加である、尙最近の氾濫的鐵道滯貨は温暖の爲め荷動きの早期出廻りが原因となつたもので一兩日漸く平年狀態に復歸しつゝあり、氾濫現狀も先づ峠を越したものと認めらる

仁川府海岸町三丁目 朝鮮取引所米穀部取引員 ○桑野健治商店 電話長三九番 六三九番

# 京紡永登浦工場 京電から買電

## キロワット當り一錢五厘で

京城紡織永登浦工場では從來の自家發電動力を廢して京電より六十二萬キロワット（代價九萬八千圓へキロワット當り一錢五厘）を購入することゝなつた

# 運賃交渉の焦點をなす 鮮米自由積取問題

## 穀聯の內部的矛盾暴露の導火線

鮮米自由積取問題は小型汽船問題と共に運賃交渉の重大眼目とされてゐるが、自由積取は開港地にゐる大荷主對小荷主の對立を意味してゐるが、大荷主の利益となるは勿論ながら開港地商人對奧地生産者並に商人との對立をも激化し兩者を抱括する穀物聯合會の內部的矛盾が益々暴露するものと見られてゐる 即ち自由積取を行ふとせば開港地商人は鮮航會と直接に運賃を交渉する便宜を得られるが、奧地商人は斯る便宜を有せず、結局高率な運賃を負擔せざるを得ないこととなる 而して最近の鮮米取引は奧地商人と內地業者の直取引と化し中間商人たる開港地商人の利益は益々減殺されつゝある折柄とて自由積取問題は各開港地商人の問題より以上の重大性を有してゐるので成行は注目されてゐる

# 各社の互讓で 無煙合同成立す

## 穗積局長の斡旋成功

東京より某所に達した情報によれば無煙炭合同は東京に於て各社首腦部間に折衝中、一時暗礁に乘上げたが穗積殖產局長の斡旋勞を奏し各社の互讓によつて遂に意見一致し十一日合同成立を見るに至つたので、依つて直に合同の具體的準備に着手することとなつた

# 大株取引所 愈よ竣成

【大阪電話】大株取引所は豫て資金三百萬圓を投じて東洋第一世界第二の取引所を建築中のところ此の程愈々竣工したので來る二十八日より三日間に亘つて盛大なる落成式を擧行右三日間は臨時休業と決定した、尙は此の落成を記念して五月一日より左の株式を上場する

倉網、帝人新、東洋レイヨン新、日本工業、大同電力、日立製作、日本鋼管、窒素肥料

# 江西干拓地

東拓直營の江西干拓地（二千町歩）は昨年より移民を收容してゐるが本年は全南北の災害地農民百戶及び各道よりの移民を收容し現在既に四百五十戶に達してゐる、今後尙三百五十戶の移民を入れ全部の開畓終了迄には合計八百戶を收容する豫定

# 鮮米の武器は 斤量豐富

## 阪神の評判

鮮米協會調査＝阪神地方の消費筋正米市場方面を通じて朝鮮米の穀物品質別に就き特質の評なく品質、乾燥、調製、包裝等一般に改良進歩の顯著なることを賞讚せられたが就中左の諸點は産地として一層留意するの要が認める

一、㊀米
イ、濟安方面の「錦」は米に力乏しく胴割も相當にあり、將來品種の更新、乾燥調製に一段の注意を望む天安、全義ものは佳良
ロ、「銀坊主」は一般に佳良
二、角ヶ米 一般に良好なり
三、菱ヶ米 最近著しく改善の跡を認められるが、只次の點に於て一層努力を望む
イ、赤米の絕滅に向つて一層努力
ロ、忠南「銀坊主」に比し全北「銀坊主」は品位概して劣る、忠南編に統一し得ば聲價揚らむ
四、㊉米「龜の尾」は凡ゆる點に於て本年は極めて不良である

要するに阪神市場に於ける朝鮮米は質量共に存在し朝鮮米の有つ武器は即ち入斗多きにあり、昨今菱ヶ米の聲價失墜も要は此點にあつたので將來此の武器を失はざることこそ肝要と認める

株式 期米 東京 仁川 明治町 朝取取引員 福 小林幹三商店

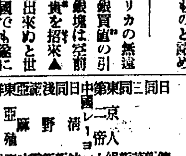

**落穗** アメリカの無遠慮な銀買値の引上で銀塊は空前の騰貴を招來▲默視出來ぬと世界銀高に伴ふて我が國でも遂に水曜會は引上斷行▲銀高で困るのは支那である▲多年米國に賴り切つてゐたそのお禮として貰つたのが米國の銀政策の強調とは今更泣き面に蜂▲無煙合同は成立したらしい▲小さい體で頑張つた穗積さんの苦心ぞ察せらる▲鮮米協會の調査に依ると菱ヶ米も好評を回復したらしい、先づ御目出度い

## 外電（十二日）

| | |
|---|---|
| 倫敦金塊 | [illegible] |
| 倫敦銀塊 | [illegible] |
| 米棉 | 一圓七十錢高 |
| 印棉 | 七十六錢高 |
| スチール株 | [illegible] |
| アナコンダ株 | [illegible] |
| 米日爲替 | [illegible] |
| 英米爲替 | [illegible] |

## 金融（十二日）

△日銀帳尻

| | | |
|---|---|---|
| 發行高 | [illegible] | [illegible] |
| 正貨準備 | [illegible] | [illegible] |
| 保證準備 | [illegible] | [illegible] |
| 預金 | [illegible] | [illegible] |
| 貸出 | [illegible] | [illegible] |

△東京コール

| | | |
|---|---|---|
| 無條件 | [illegible] | [illegible] |
| 翌日 | [illegible] | [illegible] |

## 株式（十二日）

朝取短期

| 銘柄 | 寄付 | 大引 | 高値 | 安値 |
|---|---|---|---|---|
| 朝取 前 | [illegible] | [illegible] | [illegible] | [illegible] |
| 朝取 後 | [illegible] | [illegible] | [illegible] | [illegible] |
| 同新 前 | [illegible] | [illegible] | [illegible] | [illegible] |
| 同新 後 | [illegible] | [illegible] | [illegible] | [illegible] |
| 大新 前 | [illegible] | [illegible] | [illegible] | [illegible] |
| 大新 後 | [illegible] | [illegible] | [illegible] | [illegible] |
| 東新 前 | [illegible] | [illegible] | [illegible] | [illegible] |
| 東新 後 | [illegible] | [illegible] | [illegible] | [illegible] |
| 日産 前 | [illegible] | [illegible] | [illegible] | [illegible] |
| 日産 後 | [illegible] | [illegible] | [illegible] | [illegible] |
| 新鐘 前 | [illegible] | [illegible] | [illegible] | [illegible] |
| 新鐘 後 | [illegible] | [illegible] | [illegible] | [illegible] |

東京新東取組

| | |
|---|---|
| 賣 | [illegible] |
| 買 | [illegible] |

大株短期

| 銘柄 | 寄付 | 大引 | 高値 | 安値 |
|---|---|---|---|---|
| 大新 前 | [illegible] | [illegible] | [illegible] | [illegible] |
| 大新 後 | [illegible] | [illegible] | [illegible] | [illegible] |
| 日産 前 | [illegible] | [illegible] | [illegible] | [illegible] |
| 日産 後 | [illegible] | [illegible] | [illegible] | [illegible] |
| 東新 前 | [illegible] | [illegible] | [illegible] | [illegible] |
| 東新 後 | [illegible] | [illegible] | [illegible] | [illegible] |
| 鐘紡 前 | [illegible] | [illegible] | [illegible] | [illegible] |
| 鐘紡 後 | [illegible] | [illegible] | [illegible] | [illegible] |
| 日毛 前 | [illegible] | [illegible] | [illegible] | [illegible] |
| 日毛 後 | [illegible] | [illegible] | [illegible] | [illegible] |
| 帝人 前 | [illegible] | [illegible] | [illegible] | [illegible] |
| 帝人 後 | [illegible] | [illegible] | [illegible] | [illegible] |
| 日レ 前 | [illegible] | [illegible] | [illegible] | [illegible] |
| 日レ 後 | [illegible] | [illegible] | [illegible] | [illegible] |
| 日窒 前 | [illegible] | [illegible] | [illegible] | [illegible] |
| 日窒 後 | [illegible] | [illegible] | [illegible] | [illegible] |

朝取算定と日步

| | 算定 | 日步 | 代引 |
|---|---|---|---|
| 朝取 | [illegible] | [illegible] | [illegible] |
| 同新 | [illegible] | [illegible] | [illegible] |
| 大新 | [illegible] | [illegible] | [illegible] |
| 東新 | [illegible] | [illegible] | [illegible] |
| 帝人 | [illegible] | [illegible] | [illegible] |
| 新鐘 | [illegible] | [illegible] | [illegible] |
| 拓殖 | [illegible] | [illegible] | [illegible] |
| 日産 | [illegible] | [illegible] | [illegible] |
| 安取 | [illegible] | [illegible] | [illegible] |

大株長期

| 銘柄 | 前場 | 前引 | 後場 | 後引 |
|---|---|---|---|---|
| 東新 | [illegible] | [illegible] | [illegible] | [illegible] |
| 鐘紡 | [illegible] | [illegible] | [illegible] | [illegible] |
| 同新 | [illegible] | [illegible] | [illegible] | [illegible] |
| 大株 | [illegible] | [illegible] | [illegible] | [illegible] |
| 日窒 | [illegible] | [illegible] | [illegible] | [illegible] |

東京現物株 / 朝取實物經玉表

| | |
|---|---|
| 東株 | [illegible] |
| 同新 | [illegible] |
| 鐘紡 | [illegible] |
| 同新 | [illegible] |
| 東電 | [illegible] |
| 東拓 | [illegible] |
| 富士紡 | [illegible] |
| 日石 | [illegible] |
| 王子 | [illegible] |

## 期米（十二日）

朝取仁川 / 東京期米 / 大阪期米 / 大阪期米噸合 / 各地期米

| | 當限 | 中限 | 先限 |
|---|---|---|---|
| 前場（一）〜（七） | [illegible] | [illegible] | [illegible] |
| 後場（一）〜（十） | [illegible] | [illegible] | [illegible] |

各地期米

| | 前場 | 後場 |
|---|---|---|
| 兵庫 | [illegible] | [illegible] |
| 下關 | [illegible] | [illegible] |
| 名古屋 | [illegible] | [illegible] |

## 商品（十二日）

| | 前寄 | 前止 | 後寄 | 後止 |
|---|---|---|---|---|
| 釜山 | [illegible] | [illegible] | [illegible] | [illegible] |
| 大邱 | [illegible] | [illegible] | [illegible] | [illegible] |
| 群山 | [illegible] | [illegible] | [illegible] | [illegible] |
| 木浦 | [illegible] | [illegible] | [illegible] | [illegible] |
| 鎭南浦 | [illegible] | [illegible] | [illegible] | [illegible] |
| 大阪綿糸 | [illegible] | [illegible] | [illegible] | [illegible] |
| 橫濱生絲 | [illegible] | [illegible] | [illegible] | [illegible] |
| 大阪棉花 | [illegible] | [illegible] | [illegible] | [illegible] |
| 大阪人絹 | [illegible] | [illegible] | [illegible] | [illegible] |
| 大阪砂糖 | [illegible] | [illegible] | [illegible] | [illegible] |

京城明治町 大原現物店 ◎本日ノ動キ（午後迄） 日産、同、三井、同新、東京、帝人、京新、第一、中國レーヨン、日同、鐘紡、淸野、麻、亞殖、同、鮮銀 [illegible]
大原證券株式會社 朝鮮取引所證券取引員 電本 [illegible]

# 株式 銀塊引上に手堅し

## 後場は閑散

前場 前日不味のあと今朝は新東一四五圓九十日産九三圓〇七大新八九圓十朝新二七圓八十日鐵新五三圓九と手堅く寄附きあと阪地高を映じてジリ高歩調となり銀塊德値引上げを好感し日產七圓台新東六圓台を拔き大新も九〇圓台に乘せ結局新東一圓一高日產九高大新六高朝新一高と大引した

後場 新東一四七圓五と五高大新九〇圓五と二高日產九七圓七と一高朝新二七圓八と氣丈に寄附いたがあと成行待ちにてこの邊持合商狀に推移した

### 小往來圈內

今朝は新東六圓台から七圓台に乘せて寄附から一圓一方上放れ日產も六圓台に乘せて九高と前場引であつたが別に強材料もないが仕手の動き一つで往來してゐる相場であるから雜株の一角でも一寸高いとピンと響いて來るが高値は戻り待ちに賣られるのですら／＼と伸ない相場だし又地合そのものがから云つて此まゝ高くなる相場ではない買方の力はすつかり減殺されてゐるが何分年度米國庫の支拂米券の償還などがあるので短資が引緩んでゐるからこの低金利の支柱が物を云ひたがるそれに一時極度に悲觀されてゐた買易も實質に於てはさう惡いのではないので極端な悲觀も禁物とあつて茲許双方共に仕掛けられない場面であるそれに鐵の高値覺えがあるので一寸押して來ると買付いて來る傾向もあるので一寸軟派も手掛り待ちの態である而してこの小往來の持合はやがては取組の增大と共に何れかに分岐する事となるが東京日產の如き未曾有の大取組で下長となつてゐるやうだからこの邊から一崩れあるのではないかとみられるが人絹市價の動きも注視の的となつてゐる

### 實物前場

▲北鮮製紙一五圓七一八▲大陽產業四圓七▲東亞殖產九圓丁▲朝鮮ビール二四圓三▲米倉新一四圓七▲京南鐵道二六圓二▲朝鮮製鍊一三圓一—一二▲東拓二五圓五▲鮮銀四新（配）九圓二（出來高二四〇）

### 東京國債續落

金利引締りの傾向に嫌氣賣方一派の手任舞ひに五分利債は一、二十錢方低落し外貨債も軟調を辿つた 甲五分利一〇三、三五▲二回四分利不申▲二回四分利不申▲佛貨四分利一八五、一〇

### 放射線

▲動きさうで動かない相場だ海外經濟事情が惡い之はもつと惡化するかも知れぬだが今の所直接的には響かないと安心も出來ないが一面低金利の趨勢を眺めては無暗にも突込めないところだ▲賣つてみても買つて妙味のないところであるが矢張り戻りは賣りではあるまいかどうも環境は拗い方に味方してゐる樣だ▲重要商品安米の暴落とあるが生糸丈けは高いと米國の現象も永續性があるかどうか米國の財界は依然として惡い立直りはまだ見透しがつかないとあれば大して期待出來ないのではないが▲新設株や賣出し株に飽和し之が資金化に惱んでゐる大衆は如何に轉してみても飛付いて來ない仕手のみの動きでつけてゐる相場だか大らきなところは望めない▲今朝新東日產共に一寸強いそれかと云つて上に行く相場ではない汗潮に飛付けないところだ花見相場になつて來たやうだ▲日魯は日露漁業條約の改訂問題でそろ／＼注目され出したこの結果如何では相當面白い場面を展開する事となるのではないか▲資產は水膨れとなつてゐるが水もの丶日魯には多分投機的妙味がある事は否めない七〇圓を富にみて拂いの利く株ではある▲米の動きで朝取の業績は好轉內地が悲鳴をあげてゐるのに獨り好調を持してゐるところは頗せしい限りだ證券部の如き開設以來のレコードを作る事請合だ早くも增配が云々されるのも出つて來るところがあ資產株として買つてよい

京城府明治町 今秋田株式現物店 十二日午後一時調 現物專門 電話本局 4820 4821 4822 4823 4824 644 569 669 [illegible]

山源株式日報 山本株式現物店 京城府明治町一丁目 [illegible]

# 期米 買直しに續反撥

## 後場は不味

前場 買方の投物一巡と共に賣方の利喰ひで引返しとなつた相場は今朝も阪地の手堅き商狀を受けて當七圓二十錢中七圓二十九錢先七圓六十七錢と前日の止値より何れも小高く寄付き戻り待ちの賣物に二節は六十錢と伸悩みしも阪地のヂリ／＼高に出直りと見る買物各店から注がれアトは當二十七錢中五十錢先七十錢と更に復活し目先底入模樣を呈して前場を終る

後場 前場新規買に引返したあと後場は戻り賣人氣に壓せられ盤成氣味にて當中不申先は七圓六九錢と二丁安に寄附二節九錢とだがあとこの邊の機合であつた

### 底入れ尙早

相場は目先下げ一巡の商狀であるが高値から一圓二三十錢も捧下げした揚句としてこの邊はその綫とした四五十錢は引戻すのが當然でこれを直ちに底入れと見るは早計である殊に今回暴落の動機が獨り買過ぎの反動のみでなく供給不足が供給過剩と大局的にも正米の事情が變つて來た事が主なる原因である以上正米界に對する整理安が必要とせられるのでその暴落があるまでは米界に對する完全なる灰汁拔けとは云へないので何戻り賣りが得策と見る玄人筋が多い

### 復活は困難

本年の米界を普通から云ふと內地は大凶作況の上に政府は一千萬石から米を罐詰にしてゐるのでこの頃は民間の持米に枯渴を生じ鮮米や蓬萊米は羽が生へて飛ぶやうに好賣行きを見るのが至當である然るに平年作以上の朝鮮が早くも出越しを唱へ二千萬石も減收した內地が意外に米の潤澤を示せるが如きは要するに一昨年の出來秋以來米價が高値を維持したゝめその間鮮台米が內地へ集中せし事一、米價高に依り幾分喰ひ延しが行はれた事二、凶作を術に政府から救濟金を貢ふべく收穫米に虛僞の申告をして居た隱米が現れて來た事等に起因するものである。して見ると今回の暴落は單なる買過ぎの反動のみでなく米自體に於てもその情勢が一變した事になるわけであるからこの邊米だ復活は困難と見る向が多い狀態である

### 米界六感

愈よ櫻の花も綻び始め百花繚亂の季節となつたが相場はアベコベに散りかけてしまつた▲強氣の古米は罐詰めにして居る上に一千萬石にして見ると政府は一千萬石の內地米は大凶作であるから花の四月には受米なんが羽が生へて飛ぶやうに賣れ相場は咲き誇つて美果を納めると云ふのが目算であつた▲所が昨年の出來秋以來相場が餘り咲き誇つたゝめ花美しきもの實らずてな事になつてしまつたのである▲だあからこの相場は賣方の淸算安となるのは當然で來たこの位の暴落で落着かは病間にして次に來るものは正米安でないか▲何にしても過去四ヶ月の間に正米事情の一變した事丈けは確實であるから定期としても茲に心機一轉持き直しを見るまでは本格的直りは不可能と云ふの外ない

### 在米消化さる

目下仁川に停滯せる米も又產地から出廻つて來る米が內地にも一二十錢方不引合となつて居るため之れまでは在庫も增加する一方であつたがこの頃は產地の賣物が相場の値下げによつてパッタリ止つて居るのと精米所側では玄米の御高に玄米を購入して白米の原料とする者が多くなつたので今後は在庫米の增加は餘り望まれないと見る向が多いのみか仁川に停滯せる米の大部分は玄米で內地に移出するより白米の原料として苦もなく消化する事になるものと觀測される

### 豐國の思惑米 東京へ輸送

京城の豐國精粉では二月以來盛んに玄白米の思惑的買進みを行ひ現在仁川に倉入れせる數量は白米が約二萬叺玄米は六、七萬叺に達する模樣であるがその內玄米は東京へ輸送すべく目下船の手配中で之が全部內地へ移出されると仁川の在米は著しく減ずるものと見られてゐる

米二、〇〇〇

### 大阪市中在米

朝鮮米 玄米一、三三七、八九五、白米五[illegible]、五〇二▲內地米 玄米一、一七、四五六、白米七、八八〇▲台灣米 玄米二〇、一二七、白米三、九四三

### 東京深川在米高

十二日現在は百十六萬七千九百九十二俵と前日の在米に比較して三千三百八十一俵の減少なり

### 各地正米市況

**仁川（上放）** 丸仁三等二十七圓三十錢四等二十七圓不合格米二十四圓一等白米十一圓五十五錢糯上物七錢八厘軍物七錢七厘で今朝は阪神の小戾りに新買氣を誘ひ實用筋や精米筋もぼつ／＼買進んで來るので何れも前日より三十錢方引締り商狀を呈した

**大豆（續安）** 龍山三等十八圓十錢漣長汶山三等十八圓金汗南市鎮原三等十七圓九十錢海州三等十七圓三十錢天安四等十六圓四十錢で產地は整理筋の出廻りが散見されるが一向買氣は振はず何れも前日より十錢安

**釜山（同調）** 賣物引締堅當 角ヶ 三等[illegible] 四等[illegible] 一白 [illegible] ▲出來高一〇〇〇

**大邱（不變）** 產地糯氣崩し 出廻 無[illegible] 角ヶ 三等[illegible] 四等[illegible] 一白 [illegible]

**群山（反撥）** 內地入荏弗々 菱ヶ 三等[illegible] 四等[illegible] 一白 [illegible] 翔着 三輛

**木浦（不動）** 値頭買物のみ 丸木 三等[illegible] 四等[illegible] 一白 [illegible] 翔着 ——

**南浦（閑散）** 手持筋頑張る 丸ナ 三等[illegible] 四等[illegible] 一白 [illegible]

### 朝取期米本玉表

| | 賣 | 買 |
|---|---|---|
| 當 | [illegible] | [illegible] |
| 中 | [illegible] | [illegible] |
| 先 | [illegible] | [illegible] |

### 仁川穀物出入（十一日）

▲移入 鮮貨車便叺入二、五八四 玄米五〇〇 白米（袋入）一、〇〇〇 大豆二、[illegible] 船便一、二三〇▲輸移出 白米二、六五二 袋入一七、[illegible] 玄米八、六二三 大豆三、[illegible] 小麥（袋）五、〇二〇 [illegible]

### 各地籾市況 斤一

| | 上物 | 中物 | 下物 |
|---|---|---|---|
| 京城 | [illegible] | [illegible] | [illegible] |
| 仁川 | [illegible] | [illegible] | [illegible] |
| 釜山 | [illegible] | [illegible] | [illegible] |
| 大邱 | [illegible] | [illegible] | [illegible] |
| 群山 | [illegible] | [illegible] | [illegible] |
| 木浦 | [illegible] | [illegible] | [illegible] |
| 鎭南浦 | [illegible] | [illegible] | [illegible] |

### 京城綿糸布 12

| | | | |
|---|---|---|---|
| 三A | [illegible] | 太エ | — |
| 雞龍 | [illegible] | 金剛山 | [illegible] |
| 長鼓 | [illegible] | 煙管 | [illegible] |
| 巢錢 | [illegible] | 犬首 | [illegible] |
| 花籠 | — | 飛犬 | [illegible] |
| 世界鳥 | [illegible] | 月雁 | [illegible] |
| 敢良 | [illegible] | 敢良オーム | [illegible] |
| 金九龍 | [illegible] | 公會堂 | [illegible] |
| 五枚扇子 | [illegible] | 四ッ鐵 | [illegible] |
| 椿 | — | 金明太 | [illegible] |
| 竹 | [illegible] | 桂 月 | [illegible] |
| 双 | [illegible] | | |

朝取證券取引員 古野義行商店

# 相馬大作（40）

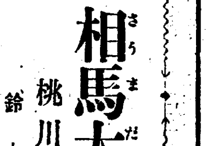

桃川燕雀演 鈴木淸畫

## 殿にお目通り

嘉右衞門が又驚いた。

嘉『飛ッ、飛んでもない、何うかそれ許りは御勘辨下さいますやう第一主人の名前が出ますやうな事があつては、甚だ申譯の無い儀でござるから』

富『ナニ、主人の名前が出ては申譯がないと……然らば何故斯い詫詫めをなすつた、自業自得、今更他人を怨む事もござるまい、それとも強ひて書かぬと仰せあれば宜しい、これ／＼金八、一寸名主と五人組を……』

嘉『ア、書きます、書きます』

富『然らば拙者の面前に於て書かつしやい十兵衞や料紙と硯、を持つて來て遣んなさい』

辰『へえ、宜しうございます』

辰さんが急いで料紙硯を持つて來る、川崎嘉右衞門泣ッ面に蜂と謂つた恰好で、

我々共の心得違ひから、神田富松町伊勢屋淸兵衞殿の店子に對し、御迷惑を相掛け誠に申譯無之、既にお町奉行のお手を煩はさんといたした處、貴殿格別のお扱ひに依り、無事落着仕り候段有難く存じ奉る

と書きしたゝめ、小普請入旗本堀留次郎家來川崎嘉右衞門、築地源右衞門何れも爪印。

嘉『アゝ一寸お伺ひ申上げます』

富『ウン』

嘉『貴名は何んといたしませう』

富『尾崎 富右衞門と書かつしやい』

嘉『尾崎富右衞門……ハテナ、尾崎富右衞門……え、お伺ひ申しますが、貴君が南部十五萬石を取留られたお方でございますか』

富『アハ、、、先づそんなものだ！』

嘉右衞門と源右衞門が、又驚いた道理で最初からの遣り口が違つて居る、こりや飛んだ人に出會つたものだと氣へ上り、這々の體で逃げ出して仕舞ひました。

あとに富右衞門が高笑ひ、

富『アハヽヽ何うだ、皆さん、拙者の言ふ通りになつたらう』

辰『先生、何うも恐れ入りました譯か、急いで十兵衞さんを呼んで來い』

金八が飛んで行つて十兵衞を連れて來る。

十『何うも先生、いろ／＼とお骨折り下さいまして有難う存じます』

富『先づ[illegible]は出來たと云ふものだ、ところで此の證文は拙者が預かつて置く、又此の二十兩だが、此の中から取られた五貫八百を差引いて、あとは十兵衞さんを加へて十人が頭割りに分けさつしやい』

辰『先生、それぢやア貴君の分がねえぢやござい ませんか』

富『イヤ／＼拙者は割前を取らんで宜し！』

潔白な富右衞門だから、金は一文も取らずに長屋の者へ分けて遣る、さア長屋の悅びは一方でありません。

扨立振舞ひも濟んだので、日を選んで南部大膳大夫殿にお月通り、聰明な大守だから、些細な點にも注意を拂はれ、お目見得以上の者を悉く白書院へ出仕させて、富右衞門に月通り仰付けられたのは、これは本人に花を持たせる南部侯の厚意だ。遙か末座に退つて富右衞門が頭を下げて居りますと

大『富右衞門罷り出たか、お、久方振りであつたの』

富『ハ、ッ、麗しき御尊顏を拜し富右衞門恐悅至極に存じ奉ります』

大『其方も壯健であつたさうだな、余は喜ばしく思ふぞ、何うぢや眼病は全治いたしたか』

富『お蔭を以ちまして、此頃では失明前と同樣、少しも變つた儀はございません』

大『ア、左樣か、結構であつた、余は滿足に思ふぞ』

まことに何うも聰明な殿樣だ。

京城日報　朝夕刊共十二頁　朝刊

1000餘家權威の協同事業

# 國民百科大辭典

全十二卷

第一・二・三・四・五卷 既刊 以下三ヶ月毎に配本いたします

## 憶ひ出となつた坪内博士の推薦文

……文化的出版の實行は、營利本位からいふと、往々にして非常な冒險であることが多いから大抵の當事者が先づは躊躇する。……此『國民百科大辭典』の如きは、經驗に富み、果斷に長じ、兼ねて率公心の熱烈な坂本君のやうな理想家でなくては敢行する能はざる底の出版物であると私は思ふ。………

本辭典を許して、つい今、私は厖大であると共に緊密、簡約であると共に周到、最新式であると共に使用に便利、豪華版であると共に頗る廉價だといつた。多分、本書の優越性はほぼ此四ケ條で蔽ひ得られるであらうと考へたからである。といふのは、印刷術が大進歩をした現在だから語彙を豐富にしたり、紙數や卷數を夥盛にしたりするのは容易なことだ、が、それを冗漫でないやうに十分に厭搾して、所謂エッセンスだけで以て厖大な書を製造するといふ事は決して容易なわざではない。……

無慮一千名の專門諸家の原稿其物が結構であつたからでもあらうが、斯うまで整然とした統一が得られたのは、多分、當編輯の任に當つた柿山正雄君の彫心鏤骨の經營と君を助けた編輯員諸氏の忠實な協力の結實であつたのだらう。ついでに言ふが、君と私との關係も相應に舊い。君の本來は文學者であり、藝術家である。……學殖は內外古今に亘り、殊に、文を屬するに巧みな點では、早大文科出身者中屈指の人なのだ。………

本書ほど簡約的に又緊密的にあらゆる無駄を排除して編輯された辭書は今までには決してなかつた。本辭典はエッセンスずくめである。精髓の結晶體であるともいへる。……十二卷限りといふのは、使用の手心からいつて恰好なところである。

昭和九年五月『國民百科大辭典』第一卷發刊に際し寄せられた坪内博士自筆の字數三千字におよぶ未曾有の推薦文。當時全國新聞紙上に掲載されセンセイションを捲き起す。―その一部を再錄す。

第五卷・特價五圓（定價七圓）　送料內地・四五　領土・七五

お待兼ねの　第五卷愈々出來　第一回配本開始

東京神田　振替東京五〇一番　冨山房

---

# 早稻田中學講義

## 第一號發表

奬學大懸賞發表

第一號には獨學奬勵のための奬學大懸賞の問題が發表されてゐる。君もスグ之に應募して學費免除の特典を得られよ。

內容見本 無代進呈

見本請求には必ず希望の講義名を明記すること

月一圓・前後期各一ケ年

左記各講義も新學期開始

商業講義　女學講義　文學講義　法律講義　政治經濟講義　建築講義　電氣工學講義　電氣工學豫備講義

東京・牛込　早稻田大學出版部　振替東京一二三

---

スモカは主として喫煙家の齒磨です　故にスモカを使へば齒の黑いヤニがぢき取れますそして喫煙家ならずとも誰もの齒を純な白さに輝かします　スモカは過度の喫煙から來る　口中の荒れ！臭ひ！食慾の不進！それを防いで口腔を常に正しい狀態に置きますスモカの粉末には適度の潤ひを與へてありますそれは無駄な散亂を防ぐためです　一人一罐の使用量は約一ケ月強　それ以上の消費は濫費です

壽屋化粧品　藥店にあり　定價十五錢

---

## 商業登記公告

三菱製鐵株式會社（淸算人選任）株主總會ノ決議ニ依リ左ノ者淸算人ニ選任セラレタリ東京市牛込區市ケ谷仲之町五十二番地 二好富道 右昭和拾年四月拾日登記 海州地方法院黃州出張所

## 法人登記公告

癸仁金融組合變更 昭和拾年參月參拾壹日ノ現在ニ出資口數及拂込ミタル出資ノ總額ヲ左ノ通變更ス 一、出資總口數貳千貳百貳拾口 一、拂込ミタル出資總額壹萬六千圓貳錢也 右昭和拾年四月拾日登記 全州地方法院井邑支廳

## 法人登記公告

井邑金融組合（變更）組合長柳然洪ハ昭和拾年四月十日區域外移住ニ因リ組合長ノ資格消滅シタリ 右昭和拾年四月八日登記 全州地方法院井邑支廳

## 法人登記公告

財團法人朝鮮警察協會江原道支部後援會登記變更 理事李範益ハ昭和拾年四月壹日轉出ニ付其後任同日左記ノ者理事ニ就任ス 江原道春川郡春川邑陽町百七番地 孫永穆 右昭和拾年四月六日登記 京城地方法院春川支廳

## 法人登記公告

勝湖里金融組合（變更）昭和拾年參月參拾壹日現在ニ依リ總口數及拂込ミタル出資總額ヲ左ノ通リ變更シタリ 一、出資總口數壹千五百參拾壹口 一、拂込ミタル出資總額金九千拾壹圓也 右昭和拾年四月拾日登記 平壤地方法院江東出張所

## 法人登記公告

錦山金融組合（變更）昭和拾年參月參拾壹日現在ニ於リ出資總口數及拂込ミタル出資ノ總額ヲ左ノ通リ變更ス 一、出資總口數貳千六百五拾四口 二、拂込ミタル出資ノ總額金貳萬七千參百八拾八圓九錢也 右昭和拾年四月拾日登記 全州地方法院錦山出張所

## 商業登記公告

三菱製鐵株式會社（解散）存立ノ時期ノ滿了ニヨリ昭和拾年參月參拾壹日解散ス 右昭和拾年四月拾日登記 海州地方法院黃州出張所

---

年賦定期貸付　普通銀行業務

株式會社 朝鮮殖産銀行

京城南大門通二丁目百四十番地ノ一

頭取 有賀光豐

資本金參千萬圓

日本銀行代理店　日本勸業銀行代理店　朝鮮貯蓄銀行代理店

全鮮各地に支店並出張所六十ケ所並に內地大阪に支店あり

---

日・英・米・佛・專賣特許 製法　河合藥學博士發明

## 完全に乳化

御試驗下さい――ミツワ肝油ドロップスを一顆コップに入れ、お湯を注いでかき廻せば全部溶けて乳液となるのによつて、如何に完全綺麗に乳化して居り、如何に消化吸收が良いかゞ解ります。而もヴイタミンA・D・B（濃厚肝油・酵母）及び燐・カルシウム・鐵・キナ等各成分の協力効果大きく、且つ美味で少しも肝油臭の無い、最も進步した新製劑!!

一顆のヴイタミン含量は　標準 肝油五瓦に相當

榮養を改善し・病氣に對する抵抗力を強め　精力を增進し・病後の恢復を早め・體質を強健化する

# ミツワ 肝油ドロップス

文獻並に說明書及びミツワ肝油ドロップスの見本品、新聞名記入御申込次第進呈します

定價

| | | |
|---|---|---|
| 三十顆入 | 小罐 | 六十錢 |
| 五十顆入 | 一罐 | 一圓二十錢 |
| 百廿顆入 | 一罐 | 二圓二十錢 |
| 三百顆入 | 一罐 | 四圓五十錢 |

用量　一回、小兒一―二顆 大人二―三顆　一日、二―三回

詳細は說明書にあり

藥店・和洋酒食料品店・雜貨店・百貨店等に有り。無き時は本舖より直送す（送料不要）。郵便切手代用（三圓まで）よし 東京市內は一罐でも配達

東京・兩國　振替東京七一〇　電話浪花(67)代表二〇三〇

ミツワ石鹼本舖　丸見屋商店・藥品部

D.Y.

---

●頭痛にノーシン！●

藥價　二十錢　三十錢　五十錢　一圓

藥店やデパート藥品部にあり◆但し類似品に御注意願ひます

---

## 濕布に優る

# エキホス

感冒　肺炎、肋膜炎　咽喉痛、中耳炎

神經痛、ロイマチス、筋肉痛

腰痛、打撲痛、火傷、凍傷等

に用ひて、充血及び疼痛を輕減し、熱を下降せしめ、患部に爽快の感を懷かしむ。

御注意

藥効の完全を期するために必ず嚴封包裝品の御購入を冀ふ

近時エキホスと稱しエキホス又はその類似品の大量包裝より、適宜小罐に容れて分賣する向有之哉に聞及び申候處右者屢々陳腐又は吸濕せるため藥効の完全を期し難く候間御購入の際はエキホス製造元の特許包裝による嚴封品を御指定本願上候

近時類似粗惡品多數あり　御買求めの節御注意を冀ふ

包裝　一〇〇瓦　二五〇瓦　五〇〇瓦　二キロ瓦

發賣元　株式會社 武田長兵衛商店　株式會社 塩野義商店

製造元　二巴合名會社　大阪市東區道修町

33―41(り)

---

電池のいらぬ　第一

# ナショナル發電ランプ。

# 拓務省議

## 外地行政、產業の整備事項決定さる

### 今明年度に實現さす

【東京電話】拓務省では過般外地關係官會議を開き、外地產業開發の重要研究項目を決定して以來、引續き本省各所管局に於て拓務省所管の諸問題に將來の積極的施設を中心に、各外地行政、財政の整備等に密接な關係ある事項を考究中であつたが、その結果

一、內地、外地を通ずる產業統制に關する件
一、海外進出を積極的に助長する方策に關する件

の二項を主題とし十二日午後一時半より本省大臣室に省議を開き、兒玉拓相、櫻井、入江兩次官、佐藤參與官以下各局長參集、之が具體化につき愼重審議の結果大體の方針を決定、同五時半散會したが、明年度豫算編成に當つてはこれが具體化を明かにすべき事項或は本年中に實現すべき事項として決定したもの左の如し

▲一般行政に關する問題
一、外地に於ける窮民救濟に關する件
一、內地に於ける朝鮮人保護指導に關する件
一、外地官吏の養成に關する件
一、國家財政との調整を圖るため外地々方財政の研究に關する件
一、國有財產法の外地延長施行に關する件
一、拓務省に財務局新設の件

▲產業關係の問題
一、內外地間に於ける漁業政策の連絡統制及び海外水產事業の發展策に關する件

▲移民關係の問題
一、滿洲移民の根本策樹立の件
一、海外拓殖委員會に關する件

# 四相協議

## 審議會委員の人選は愼重に

### 調査局長官を先づ詮衡

### 藏相を加へて十二日も協議

【東京電話】政府は十二日內閣審議會組織に關し、高橋藏相の副會長就任承諾を得たので、定例閣議散會後、岡田首相、町田商相、床次遞相、後藤內相等居殘り、今後の具體的方策について協議を行ひ午後一時半散會したが、審議會委員の人選については各派の情勢を斟酌し、極めて愼重に取運ぶことゝし、人選に着手することに意見の一致を見、よつて後藤內相より意中の候補者三、四名を擧げ參考に供したが、結局何等決定することなく、藏相の意向を聽取して最後的決定をなすべく、更に十三日正午首相官邸に岡田、床次、町田三相の外高橋藏相を加へ協議することゝなつた

## 人選に行惱む

### 調査局長官候補者

【東京電話】政府は內閣調査局長官の詮衡に重きを置き、岡田首相町田商相、床次遞相、後藤內相の閣僚會議の結果、これが最後の人選は內閣審議會の正副會長たる岡田首相及び高橋藏相に一任することゝし、專ら後藤內相の手許に於て各方面の候補者を物色中であつたが、後藤內相は最適任候補者として貴族院議員田澤義鋪、前東京府知事香坂昌康、前商工次官石黑忠篤の三氏中より推薦することに決し、十二日閣議散會後町田、床次兩相との協議に於て右三氏を擧げ考慮を求めた模樣である、これに基き岡田首相は十三日正午首相官邸日本間に於て高橋、町田、床次の三長老の來訪を求め調査局長官人選を中心に四長老會議を開くことゝなつたが、調査局の官僚化に對しては閣內でも懸念してゐるので、後藤內相の推擧せる候補者に對しても異論あるものと見られ調査局長官の人選が圓滿に運ぶかどうか疑はれてゐる

## 委員顏觸れ

【東京電話】內閣審議會設置問題については十二日高橋藏相が副會長就任を快諾するに至つたので、愈よ具體化し十三日正午首相官邸に岡田首相、高橋藏相、町田商相、床次遞相の四長老會議を開催、審議會委員人選の根本方針を決定し詮衡を進めて行くことゝなつたが既に齋藤實子、山本達雄男に對しては委員就任の諒解を求めた結果、大體內諾を得たものと見られて居り、政府は專ら高橋藏相、齋藤子、山本男の各長老を中心として內閣審議會の圓滿なる運用を期待してゐるものと豫想されてゐる、而して政府の希望してゐる內閣審議會委員の顏觸れは大體左の如くである

(長老)齋藤實子、山本達雄男(財界)鄉誠之助男、土方久徵氏(學界)小野塚喜平治氏(外交界)松井慶四郎男(貴族院)青木信光子、伊澤多喜男、阪谷芳郎男、又は黑田長和男(政友會)水野錬太郎、望月圭介、山本條太郎、前田米藏、の諸氏中から三名(民政黨)賴母木桂吉、川崎卓吉、櫻內幸雄の三氏中から二名(國民同盟)安達謙藏氏

## 仕方なく引受けた

### 高橋藏相語る

【東京電話】閣議散會後高橋藏相は官邸で左の如く語つた

今朝總理大臣が訪ねて來られて內閣審議會の副會長になつて貰ひたいといふお話しであつたから、吾輩から色々自分の足らない點をお話したが、どうも事情已むを得ないので、御引受けすることにした、吾輩が大藏大臣であるから副會長になれといふのか、さうでなくともなれといふのか、その點は別に確めなかつた、何日頃から審議會が開かれるか分らないが、開かれれば何といつても農村問題、地方財政整理問題等の重要問題を論ずることが適切であらう、今日閣議で廣田外相と貿易上のお話しをしたといふのは、目下來朝中の米國經濟視察團と先日會見した時の模樣を雜談的に話合つたまでで、別に取立てゝいふことでもなかつた

## 調査局官僚化の虞れなし

### 町田商相の談

【東京電話】四相會議散會後町田商相は語る

內閣審議會の會長(岡田首相)副會長(高橋藏相)が內定したので、同問題も愈よ具體化することになつた、何れ會長、副會長から委員その他の詮衡について相談を受けるものと思ふので今日特に後藤內相及び官制上の立案者たる吉田局長から委員及調査局の運用についてどう考へて居るかを聞いた譯で、何にも具體的なことを決定した譯ではない、後藤內相も吉田局長も調査局を官僚化するといふやうな考へはないことが判明した、調査局委員は結局會長、副會長の間で選定され、調査局その他の職員は審議會委員に相談して決めることゝならう

## 人選が難しい

### 床次遞相談

【東京電話】閣議散會後、審議會のことで後藤內相、町田商相と話合つた、最も人選のむつかしいのは調査局長官である、これは一番早く決定しなければならぬと思ふ、後藤內相も二、三候補者を擧げられたが、また自分も適當な人があれば推したいと考へてゐる、しかし最後の決定は副會長となるべき高橋藏相のなすべきことで、數日中に具體化するかも知れぬ、また十五名の審議會委員は主として政界の權威ならびに實業界朝野の外、學界等からも擇ばれるのであるが、齋藤前首相等は是非ともなつて頂きたい人である、政友會が委員を送らないといふてゐるが、政府は堂々表通りを進むばかりである、しかし總理が鈴木總裁を訪ねられるにしてもなほ時日があると思ふ

## 學說問題一段落

【東京電話】美濃部學說問題に關しては十二日の閣議で、松田文相より美濃部博士は自發的に帝大の講師を辭任された、又[illegible]博士も講義をやめて行政法擔任を申出たので、教授會はこれを承認した旨報告し、種々協議の結果、大體美濃部學說に對し政府として取るべき措置は既に終了し、殘されたる問題は司法處分をどうするかだけであり、現在の情勢より見れば世間の一部分は別として政府の處置に滿足してゐる樣に思はれるから、この問題は一段落と見てよいといふ意見大勢を占め、政府はこゝに前途を樂觀するに至つた樣である

## 蔣氏自ら乘出す

### 難關の西南統制に

【漢口十二日聯合】蔣介石氏は支那統一の最後の目標にして最も難關と目される西南派統制に積極的に乘出す決意をし、これがためには氏自ら西南に突込むべく用意に努めてゐるが、廣東駐在代表蔣伯誠氏を急遽貴陽に招致し、西南の事情を聽取することに決し、同氏は目下廣東より急行中である、右の結果蔣氏の突込みを可とする見込みが立てば愈々自から進んで西南入りを行ふものとみられる

## 蔣氏自ら虎穴に入る

### 全國統一の賢明なる策

【漢口十二日聯合】蔣介石氏は愈よ積極的に西南派統制に乘り出すことゝなつたが、蔣氏は旣に四川に於て楊氏、羅澤州氏、田頌堯氏等四川軍閥の首領を相前後して整理し、貴州省に於ては省首席王家烈氏を獨斷に當らしめてその實勢力を全滅せしめ更に近く雲南に飛んで省首席龍雲氏を克服せば、こゝに西境に蟠居する外様大名の中央化の目的は表面上達成されることゝなるので、この機を逸せず身を挺して虎穴に入り、西南統制の大事業に邁進するものと見られてゐる、西南武力統制が如何なる方面から見ても殆ど不可能事に屬する今日、蔣氏自らの西南入りは最も賢明な策であるとされ、またこれに關して既に藍衣社その他直系の特務機關は西南に向つて積極的に策應しつゝある等の事實から見て遠からず實現するものと見られてゐるが、從來蔣介石氏が懷柔に成功したのとは事情を異にし、理論的にも實力的にも宛然獨立國を形成する西南派が、果して蔣氏の企圖する如く實質的に中央化の目的が達せられるか否か多大の疑問とされてゐる

## 日、滿、ソ共同の調停委員會成立

### 北鐵協定に伴ふて

【東京電話】北鐵讓渡協定に伴ふ日、滿、ソ三國共同の調停委員會はソヴエート側の委員が決定せぬため成立を見なかつたが、十二日午後駐日ソ聯大使館參事官は外務省に東鄉歐亞局長を訪問、ソヴエート側の委員を通知し來つたので、同委員會を左の如く構成し東京に設置されることに決定した

(日本側)外務省通商局長來栖三郎(滿洲國側)駐日財務官事務取扱伊藤博(ソヴエート側)駐日大使館參事官ライビツト、同二等書記官ドイツチマン

なほ同委員會は北鐵讓渡協定に基き日滿兩國よりソヴエート側に支拂はるべき商品に關し、紛爭の發生せる場合これが解決を圖らんとするものである

## 齋藤駐米大使

### ハル長官と會談

【ワシントン十一日電通】駐米大使齋藤博氏は十一日國務省にハル國務長官を訪問、日米通商關係の一般的問題につき意見を交換した、大使は日米通商關係には何等根本的衝突を來すべき理由なき所以を強調し、兩國間に互惠通商條約を締結することは現下の狀態より見て日本として雙手を擧げて贊成する旨を述べた

## 英國は自重

### 對獨制裁に佛國活躍す

【ストレーザ十二日電通】十二日午前九時半より開催の三國會商第二日に際しフランス代表部はドイツのヴエルサイユ條約軍事條項廢棄に伴ふフランス參謀本部作成の軍備充實報告書を提出したが、フランス代表フランダン首相、ラヴアル外相は右報告に基きイギリス及び伊太利をして對獨制裁につき共同的態度を決定せしめ聯盟理事會に臨むべく大いに努力を傾倒するものと見られてゐるが、やゝもすれば自重的態度を執らんとするイギリスが果してこれと行動を共にするや否やは豫斷を許さず、英國の態度は注目の焦點となつてゐる

### 金瑞圭氏來社

前慶北知事の金瑞圭氏は退官挨拶に十二日來社(寫眞は同氏)

## 低金利はまだ續く

### 高橋藏相談

【東京電話】高橋藏相は閣議散會後藏相官邸に於て最近の我が國金利事情並にオランダ金本位問題に付語る

最近短資の昂騰に依つて從來の低金利の傾向が逆になるのではないかと傳へられてゐるが、低金利の趨勢もその基調には今後も何等の變化はない、一時的な騰貴は已むを得ない、寧ろ小幅の動搖ならば每日でも歡迎してよい、要するに大幅の動搖は警戒すべきである、オランダは金本位擁護の際再度金利を引上げたが、これに依つてその目的が達せられるかは疑はしい、目下スペクレーター活躍の好機だから、國內資本の流出を防ぐことは相當困難であらう

## 和蘭經濟局長

### 十二日入城

和蘭經濟局長ケイエス・ハート氏は十二日午後二時五十分入城朝鮮ホテルに投宿した

## 近く發布

### 癩豫防令と麻藥取締令

明るき朝鮮出現の癌とまでいはれた麻藥中毒患者と癩患者を朝鮮から掃蕩する規則、即ち朝鮮癩豫防令並に朝鮮麻藥取締令(何れも制令)は昨秋本府審議室から法制局へ廻付し審議中の處御裁可を得るのみとなつた、これが施行規則も既に本府衞生課から審議室に廻付されてゐるが、何れも來るべき知事會議までには發布すべく急いでゐる

## 人

◇三宅[illegible]東上中の處十二日夫人同伴歸任
◇太田[illegible]十二日入城朝鮮ホテルへ
◇山田直記氏(本府視學官)新任挨拶に十二日來社
◇穗積殖產局長、東上中の處十四日午後三時四十分着歸城
◇田崎朝取支配人　證券界視察の爲め十二日發東上
◇田口書記官長母堂　衆議院書記官長田口弼一氏の母堂は大分縣下毛郡鶴居村の自邸で十日午後逝去、享年七十八、葬儀は十二日執行

## 夕刊後の市況

◇…大阪短期引跡

| | | |
|---|---|---|
| 大新 | 九〇圓丁 | 不變 |
| 鐘新 | 一二三圓八 | 不變 |
| 日產 | 九七圓四 | 不變 |
| 新東 | 一四六圓三 | 不變 |

實物後場　▲北鮮製紙一五圓九—八▲川崎造船三六圓二▲川崎後先三六圓八▲エタベイ新一一圓一▲商業銀行二三圓四▲發動機三九圓三▲昭和肥料六一圓八▲ホツプビール四圓二▲朝鮮製鍊一三圓二▲日滿亞麻十圓八(出來高二一四〇)

◇…橫濱生系後場　當　六〇八　先　六〇七

◇…各地期米後場止　金澤二七、六八熊本二八、三五　大阪最終氣配八四　不變

## 東西南北

サリヴアンの喜歌劇『ミカド』は現在でも諸外國で上演されてゐるが▲最近ホノルルのモーニング・ミユジツク・クラブによつて上演された際▲帝國總領事田村貞次郎氏は同劇が我が國體を冒瀆するものであるとなし▲アメリカ人に警告を與へてセンセーションを捲起した▲喜歌劇『ミカド』のテーマはごく輕いもので日本皇室に何等の關係もないことは充分諒解出來るが▲しかし日本國民にとつては『ミカド』の名は犯すべからざる神聖なものであり▲劇中主人公を『ミカド』とし王子をこれに配してゐるのは看過し難い▲といふのが田村總領事の抗議要旨だが▲これに對し心あるアメリカ人はわざわざ總領事に共鳴の手紙を送つて來たものもあり▲スター・ブレチン紙はその社說において▲『ミカド』劇に對する日本人の反感は充分理解できる▲日本國民の皇室に對する觀念は他の國民の王室に對する觀念より遙に神聖なものである▲民主々義のアメリカでは大統領に對し別に形式ばつたことをしないが▲それでも外國人によりその大統領が諷刺される時默つてはゐない▲『ミカド』劇はこれまでしばしば英米で上演されてをりその內容が現實に關係あるものとは思はないが▲これが日本人の感受性を刺戟する以上同劇を再び上演することのない樣注意するとが肝要だ▲と論じ田村總領事がアメリカ人へ親切な注意を與へたことを多としてゐる▲尙は『ミカド』劇以外にアメリカでは現に『ミカド』を商標とした鉛筆があり▲その表裝には畏れ多くも明治天皇の御肖像を用ひて引續き發賣されてゐる事實があり▲これは製造元の無智にもとづくものとは云へ▲何等かの手段によつて『ミカド』劇と共に排斥せしめる必要がある▲とハワイ在留邦人の間で取沙汰されてゐる

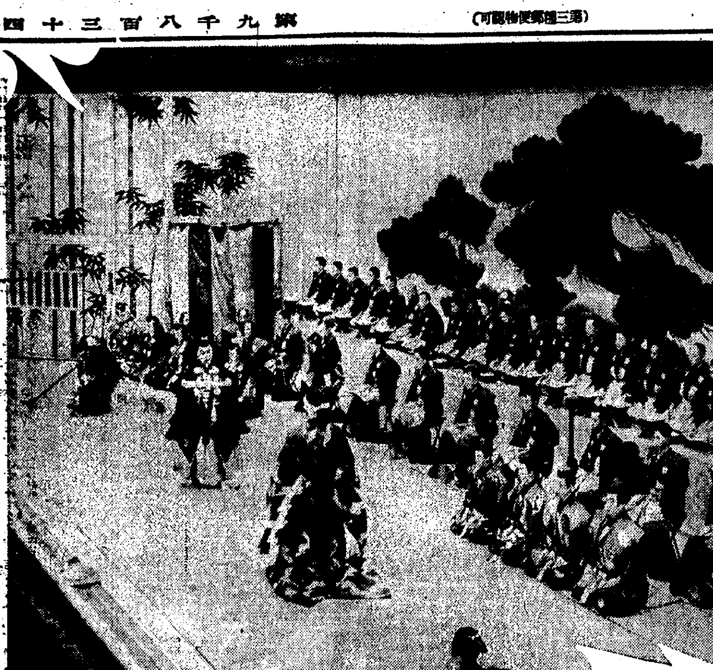

滿洲國皇帝陛下御覽の"勸進帳"

十日歌舞伎座に於ける東京市奉迎會で、御覽に供したわが古典劇の粹"勸進帳"の舞臺、辨慶は幸四郎、富樫は吉右衛門、義經は宗十郎

# 春は臺所奉行にも

## 事業官廳は儲けるし

### 新財源もボツボツ出て來る

十年度豫算戰線で奮鬪した林財務局長は、既報の如く歸城、十二日登廳し暫くぶりで安定された椅子に深々と腰をおろしたが、同局長の談によれば一寸と反對のあつた

**私鐵**

私鐵買收問題—すなはち南朝鮮鐵道買收については一千萬圓の買收價額が內地の例に比較して高いといふので反對された、しかし半島は內地と異つて全く國有鐵道の代行をしてゐるので、營業が惡いからといつて安く叩くわけにもゆかない事情のあることを說明してパス、但し今後一本の法令で買收してゆくスピード案は流產して、從來通りその都度手數をかけることになつた、そして南鐵は買收された一千萬圓を內地に引揚げず計畫未成線に投じたいといつてゐるが、これは吉田鐵道局長の肚で決まる譯である

**臨時**

臨時利得稅は六月の決算からかゝるわけであるが、これは內地に追從してゆくもので、法人にだけかゝるのであるし、朝鮮では產金會社位が矢面に立つ位だらうから、大したことはない樣子である、十一年度に窮民救濟事業をやるかどうか未決定であるが、實施するとしても金利が安いから預金部にのみ食ひ下る必要もなくなつて氣が

**樂だ**

然し、昭和六、七、八年の第一次で六千五百萬圓、九年の第二次で千六百萬圓、十年の第三次で八百萬圓計八千九百萬圓、それに七、八、九年の時局匡救事業で一千萬圓、總計九千九百萬圓に達し、仕事を進めれば勞銀撒布も相當行つたし、人によつては窮救事業の結果他の事業の勞働力が

**不足**

してゐるなどもいふから、さういふ材料が幅をきかせることになれば、如何なる運命になるか不明だといふわけだ、それはともかく、事業官廳の成績は良くなつてくるし、他の新財源もボツボツながら出てくるし、經營財政は各々黑字になつて、來年度財政は容易に行くものと見られてゐる

## 駐支公使館の大使館昇格

### 今秋實現せん

【東京電話】駐支公使館の大使館昇格に關し、廣田外相は列國の動向如何に關せず獨自の見解を以て適當の時期に斷行すべく支那側の態度を注視してみたが、最近支那側も漸く東亞の新事態に目覺め、滿洲事變前後の誤解を一掃して排日運動も漸次緩和され、日支關係は正常化の傾向を辿りつゝあるので、愈よ近く大使館昇格を斷行することに決定した、而してその時期は有吉公使が四月下旬歸朝するを待つて駐支公使館會議に於て協議された支那當局の排日取締の實情を聽取した後に決定することゝなつてゐるが、目下の情勢では軍縮會議の再開期即ち本年秋頃となるべく、これと前後して廣田外相自ら南京を訪問して蔣介石、汪精衞氏その他國民政府要人と會談を行ふものと見られてゐる

## 土木事業に一新紀元

### 各道課長會議に本府の諮問事項

各道土木課長會議は既報の如く來月七日から四日間、本府で開催されるが、同會議における本府諮問事項は

一、土木に關する民願書類の急速處理に關し各道の採れる具體的方策
二、各道土木課に於て考慮しつゝある今後の土木事業の種類、その理由、その財源關係
三、各道に改修を要すると認めらるゝ地方河川及び港灣河川の工費概算の明かなるもの、その工費概算
四、市街地計畫事業の可及的速かに執行すべき具體的方策竝に之が執行に關する財源關係
五、土地收用令中改正を要すると認むる主要なる事項竝にその理由及之に關する事例

であつて、これにより各道の意見を參考に資し、一面第一線土木事業の計畫方針と、本府の大方針の連絡調整を行し、十一年度土木事業の[illegible]を得ると共に[illegible]年度窮民救濟土木事業の必要の可否を決するものとして重大視されてゐる

論より證據！

先づお試しを……

この「ワカミツ」は井上猛夫博士及掛札功藥學士が苦心研究の結果創製した、純科學的の毛髪料で…フケ、拔毛等の毛髪の惱みを快適に除き、毛根部の機能を健全にすると同時に、毛根に素晴らしい活力と榮養とを與へ、毛髪の發生伸長を旺盛にする、從來の養毛料に期し得なかつた獨特の性能を有つて居ります。而もその快適な使用感と芳香、積極的毛髪の美化作用は皆樣日常の整髪用としても手離せぬ品です。

全國有名藥店にあり　品切の節は直接發賣元へ御申込下さい

定價　一圓五十錢(普通瓶)　二圓七十錢(徳用瓶)

總代理店　東京・大阪　玉置合名會社

發賣元　東京小石川音羽　大日本[illegible]

## 社説　大楠公

來る五月二十五日は楠正成が湊川で戰死してから丁度六百年にあたるので、神戸の湊川神社では記念祭を行ふことになつてゐる。その六百年祭を記念して、今年早々から盛々なる催しが各地において行はれ、新聞雜誌上における賑ひも盛んなものがある。皇道精神高揚の今日、楠公が時人の崇敬の中心となり、その純忠に對する景慕の念のいやが上にも高まるは當然のことである。古今忠臣の數幾百千萬數ふるに遑なしと雖も、至純至誠天地を貫通して表裏なきもの大楠公の如きは未だ曾てないのである。太平記は南朝方の記錄であり梅松論は北朝方の記錄であるが、この兩老者に大楠公のために絶讃の辭を惜まず、梅松論の如きも、『誠に賢才武略の勇士とは、かやうのものを申す可きとて、敵も味方も惜まぬ人ぞなかりけり』と賞揚してゐる。

千早城の護り固く北條方の焦躁いや募る間に、後醍醐天皇は隱岐を御脱出あり、名和長年は船上山に義旗を飜し、關東には義貞の蹶起、義貞の鎌倉攻めあり、九州には武時起るといふ風で、天下の運命既に定まるものがあつたが、その要因一に大楠公の機略に存した。さればこそ元弘三年六月二日後醍醐天皇兵庫福嚴寺を御發駕京都に御遷幸にならうとした時、大楠公が兵七千を率ゐて御喜びを申上るや、後醍醐天皇は『今度いよ〳〵北條を滅ぼし京都に遷幸することになつたのは偏に汝の忠節にある』といふ有難き勅諚を賜はつたのである。中興の業成つた一日、諸公卿武將功臣が集まつて、各その功を述べ元弘の役の手柄を評價するや、默々としてこれを聽いてゐた大楠公は『返阿入道武時こそ第一と存じ候』と言つて已れのことに對しては一言も觸れなかつた。

建武中興成り恩賞の事行はれるや、功第一位に居る大楠公は、從五位上であり尊氏は從三位に敍せられ御諱の一字までも賜はつた。しかも大楠公は何等の不滿の意を表はさなかつた。尊氏が叛いて九州より東上するや、大楠公はその防戰の戰略を奉つたに拘らず、坊門宰相清忠の不明と傲慢これを却けたので、公は死を決して兵庫に向ひ、途中櫻井驛において子正行と訣別した。櫻井の地は京都への要衝であり正行に後事を遺言するには好適の場所であつた。公の胸中の用意察すべきである。戰利あらずして弟正季と共に自刄するに方つて最後の存念を質すや、正季は有名な『七生報國』の誠心を漏らすや、公は莞爾として公も亦然りとして刺違へて死なれた。大楠公の生涯や實にこれ滅私の私心なく、純忠一徹、しかも深謀遠慮機略縱横たゞそれ公に奉じて終始一貫した。千歳の下同胞を擧げてその遺徳を仰ぐ、忠誠に傾倒感激する所以である。六百年祭に方り國を擧げてこれを記念する所以あるかなである。この際に於て我等も亦自ら反省修養の工夫がなければならぬ。

## 加藤清正を語る　(2)

小田省吾

私が今加藤清正に就いてお話するのも別段珍しいことを新たに發見したのではないのであります。それで順序として加藤清正が朝鮮役に從軍した經過からお話を進めたいと思ひます。結局は加藤清正が咸北の會寧まで來て二王子を俘虜としたと謂ふが、實際は二王子をどう云ふ風に扱つたか、その關係はどうなつてゐるか尙これから進んで前にお話した兀良哈族のことなどをお話したいと思ひます。◇

清正公が南鮮の晋州城攻略に殊勳を奏し或は蔚山城に籠城して大變な勇名を馳せたことなどは誰も知つてゐるのでありますが、さう云ふところまでは今日はお話が出來ないと思ふのであります。◇

それで先づ第一に豐臣秀吉が朝鮮に兵を出したその原因と動機に就いて一言して置きたいと思ひますが、勿論それは朝鮮を討つのが本來の目的でなく明を征伐すると云ふのが眞の目的でありました。これにも從來色々な說がありまして、第一に秀吉は日本の國威を海外に輝やかさうとしたのであると云ふ說、第二には全く秀吉の征服慾に驅られたのであると云ふやうな說を立てる人もあり、第三にはずつと經つて秀吉は五十歳を過ぎてから鶴松と云ふ男の子を儲んだ。ところが天正十八年八月五日に病死したのであります。それで秀吉は非常に愁嘆をしてその愁ひの餘り出の軍を起したのであると云ふやうなことを書いた本もあります。◇

第四に又彼の有名なるメーレーと云ふ天主教宣教師の書いた教會史の中には當時御承知の通り天主教信者が少くなかつたからさう云ふ信者の大將共を當退けて半島に移さ計畫であつたと云ふことを書いて居ります。その他色々なことを言つて居りますが、殊に清正の家來でいつも清正についてゐた下川兵太夫と云ふ人があります。其の人が後に自分の經驗したことを書いて『清正高麗陣覺書』と云ふものを書いて居りますが、これが清正を調べる最も根據となるものであります。その本にも鶴松の亡くなつた事を書いて、秀吉が殆んど御飯も食べない程悲嘆をした、そこで清正が朝鮮を征伐したらよからうと云ふことを秀吉に申し上げたところ、秀吉は初めて愁ひが解けて喜びの色が顏に現れ遂に外征を決意したといふことが書いてあります。これも畢竟清正公の意見彼の外征を起した原因になつたやうにわざと書いたものであらうと思ひます。◇

鶴松の病死といふことが秀吉が海外に出兵した原因にならないと云ふことは明かなことでありまして、秀吉は鶴松のまだ死なない前、即ち天正十五年に九州の島津征伐から歸つて來た折り途中から夫人の淺野氏に與へた有名な手紙の中に外征のことを書いて居ります。其の意味は『朝鮮がこちらに人質を送ればよし、若し人質を送らなければ、即ち彼より服從して來なければ來年之を成敗し、唐國までも手を入れる』と云ふことを言つて居ります。鶴松の死が唯一の原因でなかつたと云ふことはこれを以つてしても明かなことであります。◇

御承知の如くその當時は多年麻の如く亂れた天下が秀吉の快腕によつて群雄を屈服せしめ、さうして所謂泰平を來したのでありますから、彼の眼中には殆んど朝鮮の如きものはないのでありまして、當時の天主教の宣教師の書いた書物を見ると彼れ秀吉は朝鮮は無論のこと支那、印度、南蠻迄も平定して、今の言葉で以て謂へば日本の力によつて東洋の平和を建設しようと云ふやうな大きな望みを持つて居つたやうであります。で結局秀吉はその大希望實現のため朝鮮を經て支那の方に手を伸ばさうとしたのである。私はかう云ふ風に見る方がよからうと思ひます。◇

御承知の通り明と朝鮮とは脣齒不離の間柄にあつたから彼の場合朝鮮が秀吉を助けて明に反抗することは出來ないのでありますからどうしても秀吉の趣旨に合する譯に行かない、で秀吉は本來の目的は明を征服するため出兵をしたが、朝鮮が反抗するから已むを得ず朝鮮と戰ふと云ふことになつて來たのであります。それは種々なる行議によつて之を證明することが出來るのであります。これはどなたも大體御承知の事と思ひますから省略致します。

## 盗難除非常装置　少し金がかゝるが銀行會社などには便利

春は物見遊山ときまつたもの、そこを狙ふ盗人の跋扈もこれからが多い。吾々の家庭では隣近所とのベル連絡、東京市內の二三區で試みてゐる交番へ直通の非常ベルなど、その防止法も種々工夫されてゐるが、歐米諸國で最近盛んに設備されてゐる盗難防止非常裝置を紹介しよう。これは多少金がかゝりすぎるが少し大きな邸とか、銀行、會社、學校などに利用して非常に便利だと思ふ

邸なら寢室か主人の居間乃至各部屋その他の公共建物なら宿直室に、恰度交換臺か、ホテルの帳場に備へつけてあるやうな位置指示器を設備して、便所、湯殿、各部屋は勿論、雨戸でも南側とか西側とか詳細に豆電燈の點滅でその場所が判るやうになつてゐる。それから家の外側には强烈光の屋外燈が要所々々に裝備してある。位置指示器の下にはケタタマしく鳴り響くベルが一個

扨それとも知らず白浪氏が侵入しようとすると途端に枕許のベルがヂリヂリ鳴り出し、位置指示板には青色の豆電氣が點つて曲者の侵入位置を示してゐる。それと同時に要所々々にとりつけた屋外燈は强力な光を發して屋外を眞晝のやうに照すから白浪氏の姿は何處からでもまる見えである。又萬一首尾よく屋內に忍び込めても各部屋毎に電流が通じてゐて扉をあけるや否やベルが鳴り出し、その部屋の位置を明示するやうになつてゐるから泥棒にとつては所謂警告手である。宿直室でそんな宿命的なベルが鳴つてゐるやうとは知らぬ波が伸々と仕事をしてゐる中に御用になるのは必定

不要な時には釦を押しておけば各位置に通じる電流は切られるから普通の家と少しもかはらないわけである

この裝置が普及して了つたら流石に千古不滅の名言『濱の眞砂と盗人の數』と大見得を切つた石川五右衞門も引込みがつかなくなる事だらう

## 無敵ターチャン　(19)

吉本三平

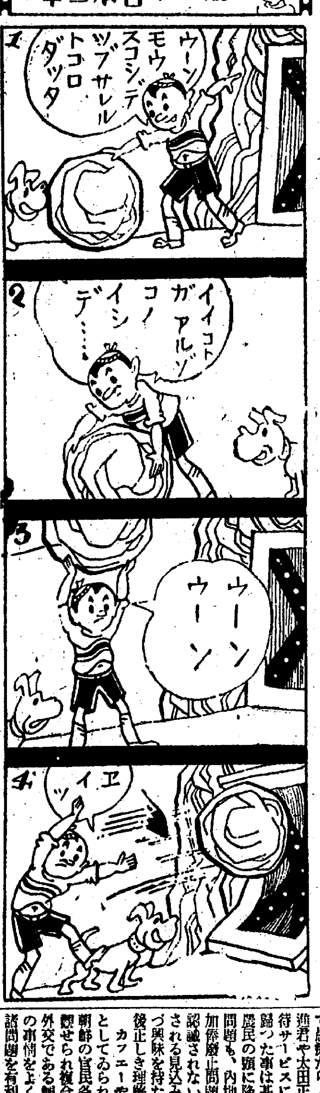


## 食事の時に色信號の訓練

現代人が往來を通行する時最も注意を惹かされるものは何か。夫は赤、橙、青の交通信號であらう。之を無視して歩けば直ぐに交叉點で事を起して現代から追放はれてしまふから、總つてゐる人達は皆此の信號の注視者であると云つてよいことになる

此の位に注意を拂はせてゐる信號の認識を其儘にして置くのは勿體ないといふので近頃スコットランド、アバディーン市の少年團で多數の兒童に食事を靜らせるときに、此の慣用を試みて好成績を擧げてゐるとの報告がある。即ち食事に就しめんとして集合せしめた時先づ赤燈が點いてゐる。此の時は『まだ食事を始めてはいけない』と云ふ表示である。次に橙色とした時は『もう食事を始めさすのは近いから話を止めて坐に付け』といふ意味。青になれば『皆食事を始めよ』といふ譯で、今までは號令だとか、呼笛でやつてゐたのに比べて極めて感じがよいといふが、之を眞似てよい幾多の場合が此の普及化した信號色の利用である點である

## 諸設備を完備し觀光客を誘致せよ　(下)

京城觀光協會主事　毛利元良

昨年東京へ出張した際、貴族院研究會の方々から招待された時のお話である。その席上では最近に於ける朝鮮人の思想と內地人第二世の敎育問題に花が咲いたが鮮米の話になると『吾々は朝鮮の事情を識る機會がない。從つて朝鮮に對する認識もなく理解もなく同情もない。朝鮮米が內地の農村を脅かすならば鮮米の移入を阻止しなければならぬ。此の問題朝鮮から陳情委員が澤山來たが朝鮮の事情を知らない吾々にはだく〳〵說明されても解らないよ。』と語つて居り私は『非常時局に直面してゐる今日內地も外地もなく朝鮮も均しく日本の國內でせう……』と云ふ論法で眞向上段から內鮮一體論を强調したのであるが上下都合の良い事に以前朝鮮總督府に勤めて居られた保科子爵が私の鮮米擁護論に應援して下さつたので鮮米移入阻止の强硬論は大分緩和された樣でした。鮮米の話が濟むと鮮滿を視察して來られた議員の方々が『朝鮮の文化は向上してゐるのに不拘、內地人官吏に在勤加俸を與へてゐるのは不合理だ、在勤加俸存續の理由はどこに在るか？』なんて貴族院の議場で質問される樣な話も出るし總督、政務總監の評判はどうかなどと聞かれるに到つては沙汰の限りである。そこで『認識不足の方に說明しても解るまい』と云つてお茶を濁し『一體あなた方が朝鮮を駈足的に素通りされるからいつ迄たつても朝鮮の事情が解らないんです。もつとゆつくり御覽になつては如何ですか』と逆襲すると『ダンスホールも待合もない樣な處に誰がゆつくりしてゐられるか夜は一體どうして呉れるんだ、觀光協會もしつかりやらなくては駄目だよ』と冷笑する人もあつたが結局君の樣に何等利害關係のない人の話が公平無私で良いと云ふことになり、朝鮮の問題は私の樣な無冠の大夫が行つて說明するのも一つの方法であると考へて京城へ歸つた。處がこゝに甚だ皮肉な話がある。東京では鮮米問題に就いて大汗だく〳〵で說明に努めたがワンサ〳〵と京城へ押し掛ける觀光客のお客樣は萬人が萬人まで朝鮮の御飯は大變おいしいと稱讃しないものはなく鮮米が百パーセントの好評を博すので、こゝぞと思つて鮮米のファンが出來るから頗りに愉快である。朝鮮產業の大宗であり年額約一億五千萬圓もある鮮米を內地で移入を制限するとかしないとかの事務的折衝や政治的折衝を待つより朝鮮へ來る觀光客の間に鮮米の實物宣傳をして內地の消費階級にドン〳〵鮮米ファンを作る事が僅かに有效だ、こんな角度から見ても私は朝鮮觀光事業の急速なる發達を促すことが如何に重要であるかを痛感するのである。在勤加俸の廢止問題も東京では相當濃厚な空氣が漂つてゐる模樣で何日バッサリやられるか豫斷を許さない、この問題を解消するには充分な觀光施設をして足止め策を講じ朝鮮の特殊事情を認識させる樣萬全の努力を拂はねばならぬであらう。今日の如く何等の觀光施設もなさずして朝鮮へ來往する人士を徒らに認識不足のまゝ送迎して居る事は總ての點に於いて不利益ではある

觀光施設として種々希望もあるが、差當り京城に觀光客専用のダンスホールと待合が欲しい。始政二十五週年記念事業として設立される博物館の中に代表的の朝鮮家屋と朝鮮事情紹介映畫の映寫館を作つて頂きたい。少くとも朝鮮の事情を認識して貰ひ度いと思ふ貴衆兩院議員はダンスホールと待合の無い事に多大の不平不滿を持つて慨嘆だら〳〵であり、上山滿之進君や太田正孝君などが朝鮮の接待サービスに不滿足の意を洩して歸つた事は甚だ遺憾である。朝鮮農民の頭に降りかゝつて來る鮮米問題も、內地人官吏を脅かす在勤加俸廢止問題も朝鮮の特殊事情が認識されない限り將來公平に善處される見込みはないであらう。先づ興味を持たしヒントを與へ然る後正しき理解と認識とを與へよとしてカフエーやダンスの弱點に吸々としてゐられる事も結構であるが朝鮮の官民各位は時勢の大局に達觀せられ複合的の產業であり民衆外交である觀光事業によつて朝鮮の事情をよく認識して貰ひ朝鮮の諸問題を有利に解決して貰ふ樣に來鮮する觀察觀光客に好感を與へ印象付けられる樣に盡されん事を私は切望する次第であります

## 文◇盲◇退◇治◇と◇簡◇易◇學◇校　(十四)

### 藁葺教舍に學ぶ者とスレート葺校舍の兒童

池田林儀

花石簡易學校の日誌を見ると、日頃絶えざる努力の跡が窺はれる。國旗敎育についても、實によく努力されてゐる。その一例を學校日誌に見る。（昭和九年分七册ある一日四頁平均）

十一月二十二日　木曜
簡易學校に於て掲揚されし國旗見學會のため本日より出張す。明二十三日は新嘗祭日に付、國旗掲揚塔に國旗を忘れないやう家內に再三注意の上出發す

十一月二十三日　金曜
新嘗祭――（金訓導見學出張中）學校の掲揚塔には家內の手に依りて國旗を掲揚す

國境警備の任に當る警官の夫人が共に銃を把るが如く、都鄙敎育者の妻は主人の留守に半旗ならぬ大國旗を掲げて、洞民に之を仰がしめたのである

×

開校當座、實習敎育に對する部落民の反感と、學校敎員に對する農事指導の嘲笑的態度は、この花石里にもあつた。しかし、金訓導は信ずるところに向つて猛進した。實習に、農業に、堆肥の造成に、養鷄、養豚、畜舍を建てて兒童を導くところ、遂く部落民の驚異となり、感謝と化し、維持費の寄附、實習地の讓渡となつたのである。今一日の實習狀況を日誌によりて紹介する

×

八月二十一日　火曜
午後の實習事項
（一）敎師と三人の兒童は便所の床板張りをした
（二）二人の兒童をして便所の外圍を掃除させた
（三）十六人をして芝を取らせ二人をして之を運ばせた
（四）女子四人と男子三人に虫を取らせた
（五）男子四人に肥土を作らせ板を洗はす
（六）敎師と實習兒童は午後八時まで白菜の間引

開校以來からした分業的實習作業が、每日行はれ、勤勞精神の陶冶と建設への歩みをつゞけて來てゐることが、日誌面上にはつきりと印されてゐる

×

一言一句重い口調で、言辭指導を重視した鄕方敎授は驚異的である、全兒童が餘りにも揃つてよく解るとがそれである。敎師が『讀める人？』といふと、間髮を容れず『ハイツ』と全兒童手を擧げる元氣のよさ

古賀視學は金訓導から兒童を借りた。そして全兒童に一人殘らず指名して敎科書を讀まして見た。そして讀めない兒童が一人もないことに驚ろかされた

『算術はどこを習つてゐますか』
『掛算を習つてゐます』

そこで古賀視學は掛算九々六の段と七の段とを暗誦させて見た。（これが完全に云へたら大抵九々は徹底してゐる）之に對しても兒童は見事に答へた

×

古賀視學は最近視察した普通學校において、二年生に殆んど掛算の九々を云はせて見たが、完全に暗誦出來ないものが、大抵四割かあり、間には級長でさへも滿足に覺えてゐないところさへあつたことを思ふと、之等と比較して、藁葺教舍に學ぶ簡易學校の一年が、スレート葺校舍に學ぶ普通學校の二年に勝るとは、そも何に基因するものであらうか、といつてゐる（この項つゞく）

## 斷種廿萬人

ドイツではナチス政府以來斷種を實施してゐるが『法律週報』によるとこの一年間に斷種の手術を受けた者の數は十八萬乃至二十萬人に及んでゐると。斷種は去勢とは異ふが子孫の繁殖を望むのは人情、出鱈目に施行すれば不滿が生ずるので法律も苦心を要すると いふもの――その一例――フランクフルト・アム・マインで一賣笑婦が生活の難儀から普通ならば將の刑罰の判決を受けるべきところを『賣笑の天才』を手術に渡すとの方が大切だ』といふので斷種の許可を得た。


## 一問一答　淋疾と其の治療

專門醫家と一般臨床家とが必讀すべき好個の參考資料

U.334

問、淋疾は患者の不攝生にもよるが、多くの場合、治療期間は、短かきも數ケ月、長きは數年にわたり、その苦痛は肉體的に、精神的に、物質的に、甚だ大である。その輕減策如何？

答、すべての疾病が、其の根源を治療すべきであると同樣に、淋疾も男子にありては、尿道內の淋菌を速かに死滅せしむる事が治療期間を短縮する根本條件であると思ふ。

問、それは勿論であるが、尿道粘膜細胞組織下を蠶食しつゝある淋菌は、從來の內服藥、洗滌、注入、注射藥等にては容易に死滅しない、さりとてブーヂー挿入其他、機械的療法は專門醫すら使用に慘練を要し、一般臨床家としては使用に困難であり危險がある。こゝに問題を生ずるのであるが、この解決策ありや、

答、一般臨床家が尿道內の淋菌を根治するために用ふるものは、其の効力の適確なる事、使用法の簡單安全なる事が根本條件である。しかるに從來の藥品、及び療法にては貴問の如く之に該當するものが無いのは遺憾である。

問、其の理由は？

答、たとへば用法簡單の內服藥は、尿意を促がし、尿道內の粘膜表面を一時的には淸掃するが粘膜側面を蠶食しつゝある淋菌は、之にては容易に死滅しない。また洗滌、注入等は水溶液のため尿道彈力によつて、直ちに外部へ流出し、尿道內殺菌時間は僅かに數分に過ぎない、故に之等を以て病巢深く蠶食しつゝある淋菌を根治するには、極めて長日月を要するのが理の當然である。其他の各種インチキ療法に對しては言及する必要を認めない。

問、淋菌に對し最も殺菌力强大なるものは何か。

答、銀劑である。從つて淋疾の藥品には銀を主劑とするものが多い。しかし單なる銀劑では粘膜深達性が微弱であつて、細胞組織下の淋菌にまで殺菌作用を及ぼす事は、甚だ至難である。

問、しからば其の銀劑を深達せしむる方法ありや、

答、「銀に色素を化合すべし」とは最新の定說である。

問、では銀と、色素を化合し、之を水溶液として尿道內へ注入塗布すれば理想的であるか。

答、銀と色素の化合に成功すれば、右の方法にても從來の注入劑に比し、其の殺菌効力は數倍する。しかし水溶液では直ちに外部へ流出するので、充分ではない。

問、では云へ、それ以上の方法があるか、

答、銀と色素の化合物を粉末とし、之を尿道に挿入すれば、その粉末は尿道彈力のために、卻つて尿道粘膜の皺壁にまで平等に分布密着する。そして分布密着した粉末は、其まゝ尿道內の分泌液によつて、徐々に溶解、浸潤しつゝ、銀の殺菌作用と色素の粘膜深達性と兩々相俟つて、次の放尿時まで數時間にわたり尿道內に於て殺菌作用を發揮し、其の効力を粘膜側面及び病巢深部にまで深達させる方法がある。

問、成る程、良い方法である。しかし其の粉末を尿道內に完全に挿入するのは困難ではないか、

答、勿論、粉末其のまゝにては尿道內へ挿入する事は到底不可能である。その方法として、直ちに溶解する所の管を作り、其の管中に粉末を入れ、之を尿道へ挿入すれば極めて容易の事である。

問、其の管を尿道へ挿入する方法は？

答、クリーム性の液（リスリンにても差支へなし）を先づ尿道內へ入れ、次ぎに、その管にもクリームをつけ、尿道內へ挿入すれば極めて簡單容易にて何等の不安も手數もなく、前後の處置時間は一回僅か二、三分にて出來る。

問、貴說の如く銀と色素を化合し、之を粉末として、尿道內へ挿入して數時間、殺菌作用を持續する事ができ、しかも用法が簡單安全にて專門醫ならずとも使用ができるとすれば、實に驚くべきものにてたゞ〳〵感嘆の外ない。しかしながら、之は單に理想にとゞまり、實現不可能の事ではないか。

答、最近、淋疾治療界に非常なる勢にて名譽を高めつゝあるウラルゴール（日、英、米、佛、製法專賣特許。友田發賣）とは、この理想を如實に具體化したものであつて、このウラルゴールが創製された事は專門醫及び患者に對して大福音と稱すべきである。

## 日、英、米、佛、製法專賣特許　ウラルゴールに就て

ウラルゴールは一問一答に示せる如く、銀と色素とを獨特の方法により化合し、之を粉末とし、直ちに溶解する所の管中に收めたものである、故に之を尿道に挿入すれば、外管はすぐ溶解し其の粉末は尿道內にて徐々に溶解浸潤しつゝ數時間にわたり殺菌作用を營み、粘膜細胞組織下の淋菌にまで殺菌力を深達す、使用法は簡單にして安全、無刺戟にて副作用なく、携帶にも頗る便利である。且つ內容が粉末なれば、洗滌、注入等の如く淋菌其他の汚物を後部へ滲透する危險がない。

### 適應症

ウラルゴールは次の適應症に從ふが最も効果適切にて安全なり。
一、豫防用としては（其の翌日にても可）短管一本を挿入し置くべし。
一、慢性及び再發には　最初に短管、次ぎに中管
一、數年にわたる慢性症には　短管、中管の次ぎに長管

治療に要する本數＝一日一本或は二本
使用に要する時間＝一本僅か二、三分
殺菌作用持續時間＝三時間より六時間
衆家患者は節制、之を使用して快心の結果を得られよ。

### ウラルゴールの種類と價格

| | | |
|---|---|---|
| 短管三本入（豫防用、初感染用、少女膣用） | クリーム・カバー付 | 〇円七五 |
| 同　十本入（男子慢性及再發試用品） | 同 | 二円〇〇 |
| 中管十本入（男子慢性及再發用）（女子尿道及膣用） | 同 | 二円五〇 |
| 長管十本入（男子慢性再發用） | 同 | 三円〇〇 |

御都合あり、ウラルゴールの短管、又は中管は長管と必ず御指示を乞ふ。
各地の知名藥店、デパート藥品部にあり。若し品切れの時は直接發賣元へ御注文あれば代金引換其他便宜の方法にて直ちに送附す。（御送金又は送料不要、郵便代用切手にても可）

發賣元　友田合資會社
東京市日本橋區本町三ノ一
電話日本橋（二四）二八〇　二八一　七四八　七四九　七四七
振替口座東京一九三八

附記〔醫家各位への御說明書進呈〕
ウラルゴールの効力に就て、苟しくも疑念を抱くならば、たとへ御經驗と雖も、いさゝかにても先づ短管三本入金七十五錢を試みに使用して見られたい さすれば其效力を充分認識するであらう。



### 朝鮮郵船定期出帆

○乘客低廉船中食事附　●入印船客銘有り

北鮮　横濱直行
△長白山丸　雄基三日　清津六日　東京―淸水―四日市―阪神―關門―ユーベ

北鮮　東京行
長壽山丸　雄基五日　清津六日　釜山―關門―大阪―名古屋―淸水―橫濱寄港
　雄基三日　清津三日　元山六日
○急行船　新門―名古屋―清水―
咸京丸　雄基五日　清津七日　元山八日　釜山―關門―大阪―名古屋―清水―橫濱寄港

西鮮　東京行
△江原丸　仁川三日　群山三日　木浦四日
△咸鏡丸　新義州六日鎭南浦十日仁川二日

北鮮　名古屋行
金剛山丸　雄基七日　清津八日　元山十日　釜山―博多―關門―阪神寄港
○陸軍運輸部御用船

北鮮　大阪行
立神丸　雄基七日　清津十日　元山三日　釜山―博多―關門―神戶寄港
春川丸　雄基六日　清津七日　元山十日
慶州丸　雄基十日　清津十五日　元山十六日

西鮮　大阪行
○南部線　釜山―關門―神戶寄港
慶州丸　仁川十日　群山十三日　木浦十三日
○北部線　博多直行―神戶寄港
漢城丸　新義州二日鎭南浦三日仁川六日
新義州　日　鎭南浦　日　仁川　日

敦賀行
長白山丸　新浦―元山―端川―城津―清津―
雄基八日　清津九日　元山十二日

鹿兒島・三角行　釜山―博多―長崎寄港
鏡江丸　仁川五日　群山六日　木浦九日
○博多直行船　長崎寄港

上海行
平安丸　仁川六日鎭南浦七日釜山十日
清津丸　大連三日　仁川六日　青島延長―群山―木浦寄港

青島行
會寧丸　仁川三日鎭南浦三日　芝罘―大連寄港

大連行
錦江丸　仁川十日鎭南浦十一日
清津丸　仁川三日鎭南浦三日

浦鹽行
漢江丸　元山七日　清津十日　雄基十二日

仁川、鎭南浦ヨリ（釜山經由）清津直航
清津ヨリ（釜山經由）上海、青島直航使用船　平安丸
△右ノ外適時臨時船ヲ配船致シ船腹ノ請俸ヲ受付ケ居リマス

日本郵船定期出帆
歐州行　鹿島丸　橫濱四月十四日　神戸四月十八日　門司四月二十日
桑港行　龍田丸　神戸四月二十三日　橫濱四月廿五日
濠洲行　實泉丸　橫濱四月十五日　神戸四月十九日　長崎四月廿二日

京城南大門通リ五ノ一　朝鮮郵船株式會社
代表電話本局四一一九五番
釜山支店　大倉町　電話四〇一三番
元山支店　海岸町　電話長一三四番
仁川出張所　港町　電話長二三五一番
京城代理店　朝鮮運送會社　電話本局四七〇〇番
仁川代理店　朝鮮運送會社
群山代理店　群山運送會社
木浦代理店　朝鮮運送會社
釜山代理店　大池回漕店
元山代理店　朝鮮運送支店
城津代理店　朝鮮運送支店
清津代理店　國際運輸支店
雄基代理店　國際運輸支店

### 朝鮮汽船出帆廣告

釜山出帆
馬山行（急行）每日午前九時・午後八時半
麗水行（急行）每日午前十時・午後八時・二回
木浦行　各港寄港　每日午後一時
元山行　隔日午後五時出帆
濟州島行　六日二十日
鬱陵島行　一月中出帆
江口行　一日六日十五日廿日廿九日　日夜半十二時出帆

木浦出帆
釜山行　各港寄港　每日午後八時
濟州島行　寄港日午後七時
四國廻り　二六日十二日廿日
濟州廻り　十六日二六日廿日

## 旅館協會の總會
### 鮮滿聯合會總會をかね 清津公會堂で開く

【清津】既報、去る十日午後一時から公會堂で朝鮮旅館協會第十一回總會並に鮮滿旅館聯合會第八回總會を開催、鮮内の有力旅館協會員及び滿洲側から大連遼東ホテル、安東紅屋旅館、新京長春旅館、奉天大和旅館等の聯合會員五十餘名出席、來賓として前田府尹初め關係道警察部保安課長等列席し、武田清津旅館組合長の開會の辭につぎ新田朝鮮旅館協會長の挨拶があり、來賓側から前田府尹、北鮮總道管理局長代理清津旅客主任、朝鮮總道局長代理等の祝辭、三上滿洲旅館聯合會長及び遼東旅館組合長の祝辭朗讀があつて新田朝鮮旅館協會長議長席に就き會務會計報告があり一同異議なく承認次で議事に移り左記議案を審議決定し午後五時閉會した

▲協會の强化向上を計る(釜山組合、京城組合提案)▲每年一回定期役員會を本部で開催(釜山組合提案)▲營業稅及所得稅引下げ(會寧組合、京城組合)協會費取扱(朝鮮旅館協會本部提案)團體宿泊料金統一(同本部提案)アパート並に下宿の旅館行爲取締(同本部提案)公衆遊物を旅館に利用せざること(同本部提案)正副會長選擧(同上)次回總會決定(同上)

なほ鮮滿旅館協會聯合會總會の議案は鮮滿旅館協會々員相互連絡協定をなす團體宿泊料統一

## 茂山の大掃除

【茂山】來る十六日から四日間茂山面内の春季淸潔法を實施の豫定

## 小國民も參加する軍旗祭の大繪卷
### 女子は華麗な餘興に出演 男生徒は全員が分列行進

【平壤】來る十八日步兵七七聯隊の第廿回軍旗祭當日は府內各公私立學校生徒も參加することゝなり、八日午後二時から偕行社でこれが打合會を開いたが、餘興には平壤高女、明倫、敬林合同、南浦高女、女高普、若松小學校、山手、船橋里普校合同の遊戲マスゲームが行はれ分列式には各男子生徒が全部參加するが、例年同分列式は喇叭の吹奏により行はれてゐたが今回は樂隊奏樂裡に行進することに決定した

## 內地人有權者減る
### 第三種所得稅新設の影響 咸興の府議總選擧

【咸興】府議總選擧も後四旬、然し取締規則の改正により期日公示前の選擧運動を許されぬためまだ表面的に名乘りを擧げた候補者はないが府當局では十五日頃選擧名簿縱覽期間を告示し二十一日頃から約一週間縱覽に供すべく鋭意名簿調製を急いでゐる、有權者數は第三種所得稅新設の結果內地人側に激減を來たし有權者は前回の九百八十人から百七八十人を減じて八百人內外、朝鮮人有權者は前回の八百八十人に百二三十人を增して千人內外と落着く模樣である

## 茂山にまたも山火事

【茂山】七日正午から茂山郡興地農事洞から上一洞に亘る約一里四方の面有及び民有の草原に山火事あり保護分區員及び部落民が協力して消火に努め午後六時鎭火した原因損害は調査中

## アリナレの上流も解氷
### 新乫坡管內一帶の氷上交通全く不能

【咸興】とけよ白雪、さみだれ降れよ……夜の上流鴨綠江も漸く解氷するに至り十日朝から新乫坡管內一帶の氷上交通は完全に不能となつた

## 恩賜の眞綿
### 傳達式擧行

洪原 郡內の高齡者州餘名李容外八名に對し畏き邊りから御下賜に相成つた眞綿傳達式を十日午後零時から郡廳會議室で擧行

惠山鎭 畏き邊りから眞綿拜受の光榮に浴した邑內の高齡者因玶里金永國(七□)江口里李正秀(七□)の二名に對し去る八日邑事務所で元甲山郡守により傳達式を嚴肅に擧行した

## 普校の入學狀況
### 新興郡管內

【咸興】新興郡管內における新學年の公立普通學校入學狀況は

| 校名 | 志願者 | 入學數 | 百分比 |
|---|---|---|---|
| 新興 | 二〇六 | 一二八 | 六二 |
| 元平 | 七〇 | 四四 | 六三 |
| 加平 | 一六八 | 八〇 | 四六 |
| 永高 | 一二八 | 八〇 | 六三 |
| 上元川 | 四四 | 四〇 | 九九 |
| 下元川 | 二〇 | 三五 | 一七五 |

## 四面長の辭任問題
### 後任下馬評

【茂山】既報、茂山郡內四面の面長が一擧に辭表を提出して郡當局を面食はせ、その後の成行きを一般に注視されてゐたがこれ等面長の後任には茂山に韓舜稷氏、東面に孫學龍氏(現茂山面會計係)延社、漁下兩面は現會計係を起用する說が最も有力でこれで面長辭任問題も落着くものと見られてゐる韓舜稷氏は漁下面外郡內各方面で木材業を營んでゐるので同氏ではうまく行くまいとも噂されてゐる

## 花信

鎭南浦府廳前の杏花

## 大豆化學工業會社設立登記を終る
### 重役の顏觸れも決定して 十五日工場地鎭祭

【興南】本宮の朝窒系大豆化學工業株式會社は八日咸興地方法院に設立登記を終つた、資本金一千萬圓(四分の一拂込)重役は何れも朝窒日窒系の諸會社から選任され取締役社長野口遵(興南)常務取締役堀內金城(京城)同赤崎三郎(西宮)取締役金田榮太郎(廣島)同白石宗城(興南)同古山治太郎(興南)同田代三郎(興南)監査役時安一郎(西宮)同永里高雄(興南)の陣容で新工場地鎭祭は十五日頃咸州郡雲田面上中の現場で執行の豫定

## 自動車遞送 嚴しい取締り

【江界】遞信局では來る十六日から廿二日までを一週間自動車郵便遞送强化週間と定め遞送請負業者の取締方法に關し沿線各局所に令達があつたが全鮮郵便遞送路線中最長コースである安滿街道の中繼地江界局では十日平安自動車商會の責任者に來局を求め遞送上の諸般につき嚴しい指示を與へ、特に運轉手に對する注意を促した

## 靖國神社大祭
### 咸興で慰靈祭

【咸興】來る廿七日靖國神社春季大祭の當日府では神社境内の忠魂碑前で戰沒將兵並殉職警察官慰靈祭を執行すべく準備中であるが今回は獨山事件の緒方警部補、岩崎吉川兩巡査部長が靖國神社に合祀の光榮に浴した最初の慰靈祭とて關係方面では特に盛大嚴肅に執行したい希望である

## 永北普校開校

【茂山】一面一校施設の一として八年度から出願されてゐた郡內永北面の普通學校は九年度に認可となり地元面民から開校を待望されてゐたが六日附で茂山普校長山本勝太郎氏が新設永北普通學校長兼任となり延社普校の金長壽訓導が專任教諭として發令され十五日から開校と決定、準備を進めてゐる

## 華川金組總代會

【華川】金融組合では來る十六日午前十一時から定時總會を公會堂で開催し左記事項を附議

九年度財產目錄、貸借對照表、事業報告書、剩餘金處分案並に監事の意見承認、組合長手當支給、監事評議員手當支給

## 勞働者様々で破格の優遇
### 火藥工場の工事に 咸南社會係で斡旋

【咸興】朝窒系火藥工場建設工事に請負松本組から咸南社會係に斡旋を需めて來た人夫は取り敢ず試驗人夫として端川郡六〇名、新興郡四〇名、合計一〇〇名を使役し成績により第二段の供給斡旋に努むべく各府郡の窮民にして出稼ぎ可能な餘剩勞力を本月廿五日までに調査することになつた、右に關し松本組常務取締役と咸南社會係と協定した勞働條件概要は

▲雇主は故なくして勞働者を休業せしめ又は解雇せぬ▲賃銀は出來高拂とするも日額六十五錢を下らず每月二日直接に支拂ふ▲同地方出の二十名內外を一團とし溫突付宿舍に收容、自炊式とし日常生活に必要な器具及道具を貸付する▲勞働者の希望により農繁期の範圍內で歸村を許し不當な口錢を取らぬ▲勞働時間は日出から日沒まで▲歸鄕の場合又は業務上の負傷による場合は下車驛まで旅費を支給する▲公傷治療費は一切雇主が負擔▲公傷、死亡等には扶助料、弔慰金、見舞金を本人又は遺族に直接給與する

等勞働者は各々の優待ぶりである

## 道路に割れて狹隘を喞つ平中
### 敷地や寄宿舍を散々にされ 校舍移轉を考慮中

【平壤】中學校の移轉改築問題は數年來叫ばれて來たが今年度の府窮民救濟事業による道路擴張工事によつて岩町の同校角から西門通に至る十米道路が廿四米に擴張されることとなり、これがため同中學校敷地のこれに面する地域八百坪が割かれ、寄宿舍四棟中一棟を取毀すこととなつたが、更に將來同中學校南側府廳前から鎭南浦に至る道路も幅員擴張によつて敷地四米位の帶狀に割かれることとなつてゐるので、さなきだに狹隘を喞つてゐた同校は愈よ移轉改築の急迫を告げ道當局でも考慮することとなつた、なほ同校々舍は古き木造二階建で既に學級不足を告げて居り現在の敷地は一萬坪で場所柄一坪平均卅圓以上に評價されてゐるので適地移轉はさほど困難でないと見られてゐる

## 春川の謝恩觀櫻夜會
### 十日會主催

【春川】神社境內を初め邑內の櫻は例年より約十日早くあと數日で滿開となるので春川十日會では十日正午から山科に集合、山中會長の提案により第四回觀櫻夜會を十五日午後五時から神社境內で開催する事に決定、村上九八郎氏を委員長に推し委員に久武(接待)川本(設備)邑長(會計)佐々木完(總務)國崎明(準備)氏ら廿餘名を選任、萬般の準備中であるが年一回の官民懇親宴であり、場內には模擬店を設けて大いに盛大に催す筈、なほ會費は一圓で不足額は十日會費、特志寄附等によつて補ふ

## 咸南の合格者

【咸興】過般實施された第十六回警部考試に咸南からは左の四氏が合格

高等課高島駒、明川署船津又五郎、同崔畔哲、新阿山署高村久、三長署松田精治

## 咸南武德殿
### 模樣替え

【咸興】咸南武德殿は數年來使用の結果に鑑みて近く東側入口に柔道部脫衣場を新設する外に現在の脫衣場を擴張して下足收容力を增大し從來一方ならぬ不便を感じつゝあつた昇降設備を緩和することになつた

## 不服のない稅金の取立て
### 農村の好景氣と當局努力の結晶

【平壤】平壤稅務監督局管內に於る昭和九年度中の所得稅は納稅者の申告、稅務署の調査、調査委員會の諮問、署長の決定、同決定通知の順序によりこの程漸く完結を見たが決定額は人員二萬九千二百名の卅六萬四千圓で道別に見ると▲黃海九千六百名の十二萬圓▲平南一萬一千八百名の十六萬八千圓▲平北七千八百名の八萬六千圓である

決定額に對し期間中に一人の不服者もなかつたので徵收に着手、既に完結したわけだが、かく異數の成績は農村の金融好轉と各稅務當局の努力によるものである

## 硫化鐵鑛 特定運賃

【咸南】金剛山電鐵昌道驛から興南驛仕向の車扱硫化鐵鑛は四月八日から來年二月末日まで二萬五千噸以上の場合は噸當四圓四十錢五萬五千噸以上の場合は四圓の特定運賃を適用し既收運賃から拂戾しを受けることになつた

## 咸北の記念植樹
### 來る廿一日 道模範林で

【羅南】咸北の第二十五回記念植樹は來る二十一日午前十時半から羅南郊外獨津街道峴東側の道模範林で施行することになつた

## 咸興商業記念祭

【咸興】咸興商業學校では來る十五日創立十五周年記念式を擧行、引續き同校勤續滿十箇年を超えた校長村田稔氏に對し同校後援會から記念品贈呈式を行ふ

## 流腦炎また猖獗
### 十四名が罹病更に續發の兆 當局必死の防疫陣

【平壤】一時猛威をふるつた平壤の流行性腦脊髓膜炎は最近少康を見せてゐたが、又も猖獗しはじめ本年一月以來今日まで十四名、昨年一ヶ年分の約三分ノ二の發生をみてゐる、右十四名の中現在十名呻吟し、なほ流行の兆があるので府と警察署ではこれが防疫に全力をあげてゐる

## 南川の花便り

【南川】近年全鮮的に有名となつた南川堤防の櫻は九日の降雨で蕾が急にふくらみ廿二日頃滿開の豫想、昨年に比し一週間以上の早咲きである

## 所得稅申告
### 稅務署で督勵

【安州】安州稅務署では本月末日を期限とする個人所得稅期限內申告方に就いて種々計畫を樹てこれが勵行に努力してゐる

## 商榮會總會
### 緊急案を協議

【春川】內地人側のつどひ商榮會では十日夜みやげ屋で總會を開き觀櫻大會開催、新入會者承認、優良店員慰安會、商品、消耗品の共同購入、現金賣奬勵、購買會跡處分、乳幼兒週間賣出し、店員表彰、店員取締、邑會議員選擧、市內淸水、市內照明燈、掛金回收、花見賣し等廿餘の緊急案件につき協議した

## 榮轉の兩氏赴任

【新義州】土師慶南刑事、崔忠南參與官兩氏は十一日午後六時四十二分新義州發で一路赴任の途にのぼつた、驛ホームは安義知名有志三百餘名をもつて埋めつくし近頃にない盛觀を呈した

## 人の動き

▲大河原忠南內務部長 十日咸北道廳員に決別挨拶、十一日赴任
▲佐々木咸南內務部長 十一日本社咸南支局來訪、着任挨拶
▲二瀨咸北學務課長 十日咸南支局來訪、着任挨拶
▲石田羅南憲兵隊長 九日國境方面巡視から歸任
▲八本羅津邑都市計畫建築主任 米國カンサス州土木局技師より轉じ九日着任
▲新田朝鮮旅館協會長 總會出席のため十日淸津へ、支局來訪
▲坂本官房氏(慶南官房主事)十一日朝入城
▲關水武氏(前慶南知事)十一日朝家族同伴釜山出發京城へ
▲芥川浩氏(釜山日報社長)十一日夜熊本へ
▲山根道立大邱醫院長 九日內地出張から歸任
▲池田芳榮氏(國城普通學校長)着任挨拶の爲十日本社支局來訪
▲高橋好雄氏(同校訓導)同上
▲瀨口柄子氏(同)同上
▲野村高穗(平壤商師)旭町岡田材木店隣に八日から開業
▲三重野泰川郡泰川面公普校長 五日着任、六日支局來訪挨拶
▲坂田同韓南公普校長 六日着任八日同
▲鄭同春東公普校長事務取扱 八日同
▲山地慶氏(前山邑會議員山地組治郎氏實兄)大分縣臼杵町小野忠雄氏五女川節嬢と結婚、十一十二兩日披露宴
▲下田正武氏(元[illegible]高女教諭)十一日赴任

## 明太肝油がバターに化ける
### マヨネーズソースも製出 手品師の水試場

【咸興】咸南水產試驗場では太明肝油の高級食料化を圖るべく目下二種の試驗を施行してゐる

その一は脫脂した明太肝油に卵黃を加へてマヨネーズソースを得んとするものであり、他は明太肝油に明太卵とある種の原料を加ふることによつてバターを製出せんとするもので何れも相當自信ある結論に達したらしく今冬の漁期から大量に生產して市販するに至るものと見られてゐる

また咸南商品陳列所では咸南水產製品の滿洲進出を企て近く『雲丹香』『海の珍味』『紅梅漬』『元山雲丹』『かきの燻油漬』等代表的珍味の見本をハルビンに送り販路開拓を試みる筈である

## 品質東洋一の利原の滑石
### 北鮮製紙からも合併の申込を受く

【咸興】石鹼、白粉等の化粧品からビスケットその他の食料品、製紙原料としての輸出し傘のり、塗料、電氣工業等六十種に及ぶ廣汎な用途を持つ滑石は內地の主產地岡山が殆ど忠州や滿洲は低質で優良鑛品の出現を待望されつゝある昨今利原郡南面の滑石鑛山(經營細田氏)は十鑛區五百六十萬坪の埋藏量を有する良質で『滑石としては恐らく東洋一』と折紙をつけられ、北鮮製紙からも合併を申込まれてゐる、鑛層八十尺に及ぶもの六箇所あり年額一萬八千噸を豫想して設備中であるが爾三年後には五萬四千噸採掘の計畫を樹てゝゐる

## 酒幕に嘆く哀れな女

【咸興】母一人娘一人の乏しい家計を酒幕に沈めた身で盛り返さうともがき苦しむ哀れな女性相——鐵原郡[illegible]の娘李蓮花(二五)は昭和六年父親の病死後は僅かな仕事では過しかねる家計に已むを得ず酒幕女を志し同地の紹介業者を經て三百八十圓の前借で咸興府本町三の三一飮食店徐貞淑方に雇はれたものであるが爾來節約に節約を重ねて前借の返濟に努め滿二年を經過した今日でも百八十圓の返濟しか成らず、なほ二百圓の重い負債に『今後四五年稼ぎ續けねば自由の身にはなれぬ』と嘆いてゐる、顚落したか弱い女性の辿るべき當道とはいひながら同情されてゐる

## 警部警部補合格者

【咸興】九日發表された警部、警部補考試合格者中咸南道關係者は左の五氏で

山本武雄(茂山)松枝竹次(會寧)日高喜雄(甲山)坂田佐一(永興)

因に咸南警察界における判任官有資格者は現在約百八十名の多數に及んでゐるが考試合格者には事實上優先任官の特典があり右の諸氏も近く警部補任官の見込である

## "春川は案外住みよいです"
### 着任の神谷さん 如才のないお世辭

【春川】咸南から榮轉した江原道內務部長神谷小一氏は十日着任、十一日午前九時春川神社參拜後初登廳し、十時廳員一同に會議室で就任の挨拶をのべ更に內務部員を接見、各課を一巡し、午後に邑內を挨拶廻りしたが以下氏の着任感想

前々任時代東海岸だけは、巡視した事があるので概略は承知してゐるが本道內務部長としては全然白紙です、隨つて別に感想なんて、お話しする事もありませんがたゞ上司の方針に從ひ前任者の意思を繼承して誠心誠意やつてゆきたいと考へます、何分宜しくお願ひしますよ、丁度櫻も咲きかけてはをり一層春川に對しての印象がよく聞いたよりはもつと住みよい處のやうな感じがします、出來るだけ長く置いて貰ひます!

## 一萬圓寄附申込で氣勢頓に擧る
### 商業學校設置期成の基金に 義俠家續出の模樣

【沙里院】道立沙里院商業學校設置期成會では九日午後一時邑事務所樓上で委員會を開催、向後の運動方法につき種々協議の結果、十名の常任委員を選定して散會したが、[illegible]元氏は金一萬圓を商業基金及運動資金として提供する旨申出た、尙朝鮮人側中には其金額を自發的に相當額出せんとする義[illegible]


胃腸に
タカヂアスターゼ
醫學博士工學博士高峰讓吉氏發見
消化不良、食慾不振、肺結核その他殆ど凡ての疾患時に於て胃腸の消化機能を助長し、消化不良を去り、食慾を催進し、榮養を增す目的に盛に賞用せらる。
三共 SANKYO
文獻進呈
粉末、錠劑の各種あり
東京・室町 三共株式會社

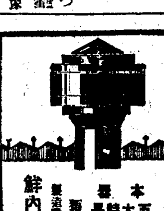

實用新案 竹島式ユニオン吸氣塔
惡瓦斯排除の權威 無廻轉ベンチレーター
廻轉式より吸引力三倍强 無廻轉の爲め故障絶無
本品五大特長 無音響 無注油 不用 雨除 無 取付簡便 直賣 入
類似品御注意
製造發賣元 大阪市順慶町 西孫商店
鮮內各地有名金物店ニ有リ

ヤンマー
純 ディーゼル エンヂン
日本唯一ノ小型
專賣特許 實用新案 數件併用
特約店募集
在庫豐富 型錄贈呈

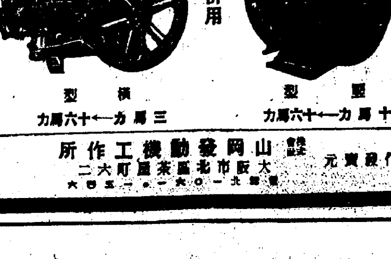

竪型 十馬力←十六馬力
横型 三馬力←十六馬力
京城府南大門通五丁目 山岡發動機京城支店 電話本局一〇〇三番
製作發賣元 大阪市北區茶屋町六二 山岡發動機工作所

此品一八十五圓で金儲け

# 肥料の配合
## 今年は十一萬叺
### ―忠南積極的奬勵―

【大田】忠南では稻作肥料として肥效最も顯著でしかも經濟的合理化目指し昨年來豆粕、硫酸アンモニヤ、過燐酸石灰を配合施肥し好績をあげたので今年は農事改良低利資金をもつて肥料の共同購入をなし各部農會で土地に最適の配合率を定めてそれぞれ配合して農家に分配中であるが今年は希望者激增し昨年の四萬六千叺に對し十一萬叺、四十萬圓に達する狀況で來年は更に大規模の計畫を樹て一般農家に配合肥料の徹底を期する筈である

# 慶南の主要道路 簡易鋪裝實施
## 百四十萬圓で四百四十キロ 三年がかりで施工

【釜山】慶南では本年度から三ケ年の繼續工事で道内主要幹線道路の簡易鋪裝計畫の準備をすゝめてゐたが本年度は
▲三千浦起點晋州、居昌を經て慶北道境に連絡する百四十キロ九
▲統營起點馬山、南旨、昌寧を經て慶北道境に連絡する百二十二キロ
▲釜山起點蔚山を經て慶北道に至る七十三キロ六
▲釜山起點金海邑に至る一部、同釜山より梁山、密陽に通ずる一部
の六線のうち主要個所總延長九十一キロの鋪裝工事に着手することに決定、この簡易鋪裝の總工費百四十萬圓で財源は地元負擔のほか自動車營業者の受益稅賦課と國庫及び地方費支出とによつて支辨せんとするものであつて將來の道路維持賦役制度を撤廢せしめんとする點に特異性を帶びてゐる

# 愛國の結晶 空中觀測機
## 青葉の五月龍頭山上で 晴れの獻納式擧行

【釜山】釜山國防義會が中心となつて募集した十六萬府民赤誠の結晶である國防獻金四千五百圓を投じて製作した空中觀測機三臺の晴の獻納式は愈よ五月十二日午前十時から龍頭山神社廣場で擧行することに決定、この日は特に朝鮮軍司令部長大串少將も臨場し國防會員その他府民有志各代表も參列して盛大に擧行される筈

## 大邱神社に神馬奉納

【大邱】大邱神社敬神會では十一日午後一時から同神社神馬銅像奉納式を擧行したが同銅像は青銅製の高さ六尺の勇壯のもので嘗に郷軍大邱海軍部會奉納の砲彈塔と共に神社の美觀を添へる事になつた

## 統營の畜牛 昨年は六千五百頭賣買

【統營】郡九年中の畜牛賣買成績は六千四百七十三頭、二十六萬五千九百二十六圓六十錢で前年に比べ成牛一頭二十圓、犢牛七圓の高價となつてゐる

## 牧の島洲岬 代表陳情

【釜山】釜山牧の島洲岬地元民は府會議員中村高次氏その他數名の代表を選んで十一月正午府廳訪問杉山理事官と會見して卵數制例中減免規定の運用に關する善處方を要望し、渡津公稅によつて恩惠蒙らぬと高調し府當局の考慮を促した

## 美濃部學說 釜山は縁遠い

【釜山】慶南の道學務課では美濃部博士の著書絶版の通達と同時に釜山府内の書店全部を風潰しに檢索した結果逐條憲法精義、憲法撮要、日本憲法基本主義の三部はいづれも發見されず釜山は美濃部學說とは極めて縁遠いことが示された

## 群山體協新陣容

【群山】體育協會では十年度に於

## 靈光各種品評會 褒賞授與式

【靈光】水利組合案利區域内における第五回九年度水稻多收穫及苗代品評會の審査報告並に褒賞授與式は十日午後一時から郡廳議室で擧行審査長佐野技師の審査についで褒賞を授與し型の如き式辭があつて閉式引續き盛宴を催した受賞者は左の通り
◇水稻多收穫　一等鄭奇燮（反當六石四五）二等鄭京淑（反當六石一〇）李承南、鄭萬燮、鄭鳳順、韓在杰、三等金性喜外九名
◇集團苗代　一等郡西面德山部落勳天外、二等郡西南竹部落丁潤秀外、白岫竹寺部落鄭榮三外、三等佛甲鹿山部落柳在軍外二ケ部落
◇個人苗代　一等柳在軍、鄭封天二等金羽大、丁潤秀、鄭奇燮、金近淳、三等梁圭弘外九名

## 貨物取扱所 群山商議で急設の陳情

【群山】商工會議所では去る十日の決議に基づき群山稅關支署上屋南方上屋及び倉庫敷地附近に貨物取扱所設置方要望のため花岡會頭は中尾理事を伴ひ十一日役上城加茂序次、千葉貫一、望太三郎四議員は十三日何れも上城財務局鐵道兩當局に陳情することになつた一方昭和六年來の懸案で昨今漸くその緖運かみた稅關支署構内、第一第二上屋開放を至急具現するやう仁川稅關當局に懇請する筈

## 大田消防組 春季演習

【大田】春季消防演習は十四日午前八時から小學校庭で實施し岸城警察部長の點檢、操練、分列式の後大田川で放水演習を行ひ午後二時から消防後援會の主催で荒川山莊で消防及同家族慰安會を催すと

# 美湖川下流改修
## 四年間を費してやつと竣工 使役人夫七十五萬

【大田】總工費六十二萬圓を投じ六年五月起工以來繼續工事中であつた美湖川下流局部改修工事（堤防延長一萬二千七百五十一米、護岸五千五百八十一米、水門四ケ所、樋管二ケ所、高地排水二ケ所）はいよいよ三月末竣工したがこの間使役した人夫は七十五萬一千九百十七人でその勞銀二十六萬二千四十二圓に上りしかも當局の斡旋で天引貯金した人員は六千二百二十三人、金額二萬七千五百四十九圓に達した、なほ蒙利面積は實に七百三十一町歩に及んでゐる

# 今度は大刀魚の味付罐詰に成功
## 早くも輸出の照會が舞込む 慶南水試場に續け樣に凱歌

【釜山】ハモ、アナゴの蒲燒罐詰の製造に成功した慶南道立の水產試驗場では昨今小大刀魚の味付罐詰の製出に九分通り成功し大量生產の域にまで漕ぎつけた、これは從來肥料以外に使ひ途のなかつた小太刀魚は慶南沿岸だけでも毎年五、六の二ケ月間を盛漁季として廿萬圓程度の漁獲がある見込みであるが身長一尺二三寸位で小骨が多く食膳には上げられぬ魚であつた、水產の經濟化をはかる試驗所では茲に着眼して骨まで喰べられる製法を研究し罐詰一個十錢で販賣しても損にはならぬ確信を得たので京城をはじめ東京、大阪で試賣することになつたが逸早く支那及び南洋方面にも一個所の三仙で輸出する照會が舞込み慶南の小太刀の輸出も近い譯である

# 湖南の軍國豪華版
## 今秋實施の師團對抗演習 近代科學の粋を蒐め柿色で塗り潰す
## 廿師團幹部演習で前奏戰

【全州】今秋十九、二十の兩師團を總動員して湖南地方で實施される師團對抗演習は軍國日本の近代科化戰術の豪華版で湖南の天地を正にカーキの一色に塗り潰すもので期日は十月十日から十四日までの五日間に決定したが今回の演習には貴顯顯官多數の觀戰もあり朝鮮としては未曾有のものであるとなほ二十師團では右演習の前奏戰ともいふべき幹部演習を來る十五日から五日間全州を中心として實施することになつてゐる

## 青訓入所式

【大邱】濟州青年訓練所では十日午後七時半から本年度入所生の入所式を擧行、新入所生は百二十五名で總人員は百九十五名

## 大邱郷軍大會

【大邱】郷軍大邱支部春季大會は十三日から開催今回は更に意義あらしむべく動員演習をなし實際的訓練をなす豫定であるがこれは大邱では初めての試みで新味を期待されてゐる

八日國に七千圓を投じて國有新築することになつた、なほ會長林鉉氏は即座に二千圓の寄附と三千圓の融資を申出た

## 片倉製糸の所長更迭

【大邱】片倉製糸會社大邱製糸所長武井次郎氏は今回同社京城製糸所長に榮轉したが後任は京城製糸所長の坂井壽吾氏である因に武井氏は去る昭和二年着任、慶北蠶絲組合長、大邱商工會議所議員を歴任慶北蠶絲業界に紗なからぬ貢獻をなした人で一部をおしまれてゐる

## 全南共濟會 事業を擴張 積極的活動

【光州】光州共濟組合を擴充し新に設立された全南共濟會は會長に瀬頭氏が就任本年から見資貸、少年職任、養老、托兒の諸事業を擴張する外少年園實習院を經營する等積極的に活動することとなり十日湖南銀行樓上で第一回總會を開き本年度豫算十萬二千圓を

## 踏倒し職人

【仁川】忠南生れ仁川府山町一八李鉉三（二二）は昨年八月頃高陽郡陵谷面新里金源氏方に指物職人として住込み前借五十圓を踏倒して逃走、九月上旬再び京城貫鐵洞金吉方で前記同樣五十圓の詐欺を働きかねて手配中であつたが十一日午後八時頃仁川牛角里派出所前を通行中惡運つき御用と頂戴

## 京日愛讀者 大田慰安の夕

【大田】箕浦新聞舖では本紙愛讀者慰安のため十六、七、八の三晩警友館で京日愛讀者慰安の夕を催すことになつたが映畫は特作品揃ひで左の通り
松竹蒲田超特作オールサウンド版田中絹代主演豪華版『箱入娘』▲高田浩吉、光川京子主演、時代劇侍丹三『御意勤』▲松竹トーキーニュース

## 大田産組總會

【大田】產業組合の第四回定時總會は十一日午後二時半から警友館で開催事業報告と九年度財產目錄貸借對照表、剰餘金及準備金處分案につき監事の監査報告があり異議なく承認し次いで役員改選に入り監事に宋乙用、呉泳、太田時二氏當選評議員に各面長重任し議事をすまし知事の告辭（代讀）その他祝辭があつて閉會したが同組合は四年間繰越した赤字が同期で消し飛び六百餘圓の純益をあげた

## 女給家出

【仁川】春風に誘はれて女給の家出――仁川本町四ノ二カフエー鯉行鐵と仲竹太郎方忍と中平キミ子（二二）は一月頃より足繁く通ふ船員山本某と夫婦關係を結ぶ事を口實に百五十圓を借受けこれで前借の一部を返濟し後の前借金百餘圓を踏倒して十一日午後二時頃無斷家出したが新京の前夫某の許に走つたものでないかと目下手配中

## 大邱取引所理事辭任

【大邱】大邱米穀取引所理事長木村綾治氏は目下東上中であるが、この程突如同所理事長の辭任を申出たが同氏は目下福岡株式取引所員の加入手續中であるところから同方面に活躍する前提と觀られてゐる

# 模範の更生部落
## 忠北で嚴密な審査の上 七部落と八名表彰

【清州】忠北道では道内十郡の更生部落審査の結果道で二部落を表彰し他は各郡で表彰の豫定であつたが十部落とも道で表彰することになり二十一日付で賞狀並に賞金を八日それぞれ各郡に發送傳達せしめ同時に優良な更生農家に對しても同樣賞狀及賞品を授與した各部の部落及氏名は左の通り
◇部落　沃川郡伊院面乾陵里乾洞、槐山郡文光面陽谷里新谷、清州郡北一面内秀里秀城、永同郡楊口面妙洞里、丹陽郡梅浦面於儀谷里、忠州郡利柳面長城里城谷、鎭川郡德山面上新里、堤川郡鳳陽面碗杯里槐谷
◇個人　清州郡北一面內秀里閔星植、沃川郡青山面新梧里鄭成君、鎭川郡梨月面中山里李奇先、報恩郡山外面陶川里朴成勳、陰城郡遠南面馬爲里鄭午永、忠州郡周德面新陽里張得植、堤川郡鳳陽面鳳陽里

## 榮譽の官吏 全南は九名

【光州】全南道官吏で今秋十月一日の始政二十五週年記念日に總督から表彰される二十五年以上勤續の該當者は高等官同待遇者七名、判任官二名で受賞有資格者は左の諸氏である
高等官谷城郡守吳永鎬、康津同金斌億、長興同金永澤、順天同吳鼓善、潭陽同金鎔益、務安同元勳常、產業技師永見鏃造▲判任官、上官校訓導高在哲、產業技手大島悅次郎

## 井州邑會

【井州】井州邑では十年度邑稅戶別稅賦課率決定のため、十一日から邑會を開き慎重審議

# 殖えるよ殖える
## 忠北の人口八十八萬人突破 一年にざつと九千餘人增加 女は二萬人も不足

【清州】忠北九年末の總戶數は十六萬五千五百五十五戶で人口は男四十五萬八千三百八十人、女四十一萬二千五十四人計八十八萬八千四百三十四人で男は二萬人女よりも多くこの儘ではお嫁さんは他道から娶らねば間に合はない譯でこれを八年末に比較すると戶數において一千二百七十三戶を增し男四千五百六十六人女四千五百六十二人計九千百二十八人の增加でその中自然增加八千二十一人道外よりの移住增加が一千百七人になつてゐるが類別すると

| | 戶數 | 人口 |
|---|---|---|
| 內地人 | 二、三三四 | 八、三六六 |
| 朝鮮人 | 一六三、一五九 | 八七五、六〇〇 |
| 支那人 | 一六三 | 三、五五五 |
| その他 | 九 | 三三 |

で內鮮人の職業別は

| | 內地人 | 朝鮮人 |
|---|---|---|
| 農村及牧畜業 | 二、一九〇 | 一四〇、一五一 |
| 漁業及製鹽業 | | 三三 |
| 工業 | 三三八 | 一、八八六 |
| 商業及交通業 | 五〇六 | 七、〇五一 |
| 公務及自由業 | 一、三二九 | 二、三三四 |
| 其の他の有業 | 六〇二 | 七、一九二 |
| 無職及無申告者 | 四七七 | 二、五〇七 |

即ち內地人は公務及自由業が五割五分強を占め朝鮮人は農村及牧畜業が八割一分強を占めてゐる

# 鳥板鐵道の期成會結成
## 群山で準備委員會 開催の準備を進む

【群山】商工會議所では去る六日滿洲にかける三鐵道期成會聯合會の決議に基き全北鐵道期成會を結成して全鮮及び商工會議所聯合會に申合せにより鳥板線の達成を期すべく五日までに準備委員會を開催し期成會の準備を進めつゝある

# 長壽の島に巢喰ふ 肺結核の脅威
## 內科疾患の六割まで占める 出稼ぎ制限も考慮

【光州】濟州島の初巡視から歸任した古市警察部長は十日左の如く語る
道民の內地渡航者七萬人の內五萬人は濟州島民が占めてゐる、從つて出稼人により島の經濟が立てられて來た濟州島は衛生方面の諸種について一般の認識に乏しく誤つた觀察もあつたやうだ、島の耕地は至が少く田が多いがこれまで勞力不足のため休閑地とて放棄されてゐる土地が相當ある、しかし陸地部に比較すれば一戶當りの耕地面積は非常に良く土地の配合狀態なども小作農二割、他は小作兼自作農が多く全く理想的である、また沿岸にはあはび、さゞえを始めわかめ、てんぐさ等の海產物が無盡藏にあり何れも海女の手によりて採取されるので家庭經濟は比較的裕福で各面とも稅金完納の好成績を擧げてゐる、從つて今後海產物と相俟つて陸の產業開發計畫が順調に進めば島民の生活狀態は極めて安定するものと信ずる、現に先年來奬勵中の除蟲菊の如き栽培農家の徹底したものは反當百二十圓の收益を擧げてゐる實例もあり、また蘇秋種竹下土壌のグリンピース等相當見るべき成績である、これらを綜合して考へれば必ずしも島民が內地渡航を夢みる必要がなく只今日では渡航せねば生活が立たぬといふよりも島民間に一つの慣習となつてゐる實狀でこゝに注目されることは島民多數に肺結核患者の多いことだ、一體濟州島は過般の高齡者調査でも立證された如く長命者が非常に多い健康地であるに拘らず濟州道立醫院內科患者の六割までが呼吸器疾患でこれはいづれも出稼人が內地で感染して歸つた結果である、從つて渡航者制限についても島民有識者間には相當理解を有つものが多く島當局に衛生方面な施設に於て考慮されてゐる

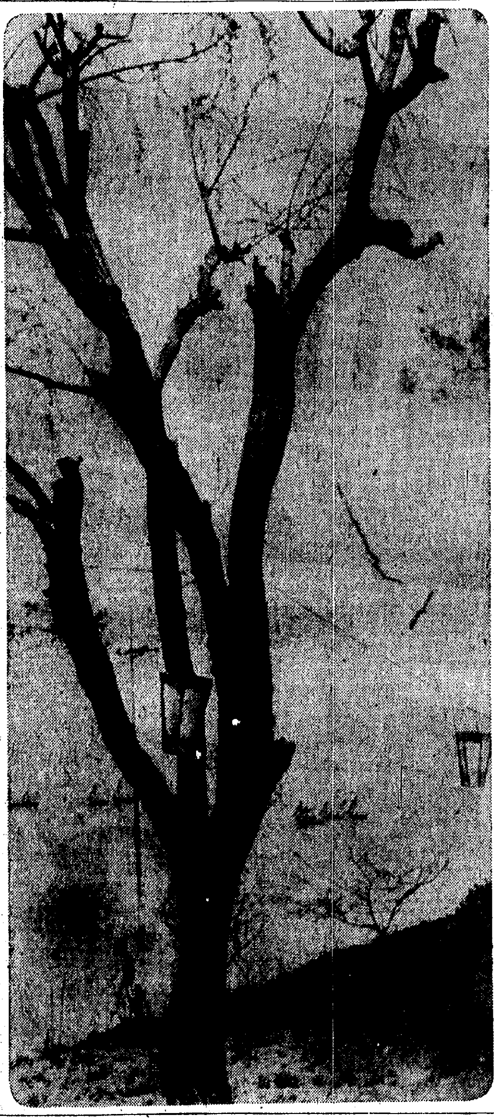

海の麗春讚歌 ―さくら越しの群山港

## 味付海苔 仁川で賣出す

【仁川】府內仲町柴鍋では今回仁川名產味付海苔を製造したが仁川近海における海苔養殖の盛んな折柄これは品質も味もよく穩當早々一般の好評を受けてゐる

## 戲れはすまじ

【群山】群山郡羅浦面大坪里兼生蓮花月は去る八日林實一と戲れてゐる最中死亡、林を取調中に引致取調べ中であつたが心臟麻痺を起して死亡したものと判明した

## あつけらう町

◇【群山】十日商事務所で面民に稻擬を實施
◇【新川】金融組合では去る九日正午組合事務所で監事會を開催事務の監査を行つた
◇【浦項】迎日郡廳では十日から二日間邑面勸業技手や書記の打合會
◇【金泉】殖銀金泉支店長押村彈臣氏本店詰に伴ひ後任井村定省氏は十一日東雲樓で披露宴
◇【蔚山】郡では十、十一の兩日郡會議室で邑面技手、勸業擔任書記の打合會
◇【永同】都市金融組合では二十日午後一時から永同公普校講堂で第十三期定期總會を開く
◇【群山】中學校四學生の修學旅行は廣島、神戸、大阪、奈良、名古屋、東京方面に決定來る三十日出發の豫定
◇【井州】西部金融組合では十四日第十回定時總代會を開催
◇【大田】公立青年訓練所入所式は十二日午後七時小學校講堂で擧行
◇【新興】消費議員國內氏は昇進祝賀のため官民有志を自宅に招き祝宴
◇【益山】益山金融組合では來る十三日正午から第二十七期定時總代會開催

# 春は危險 用心第一
## 血壓が非常に高く低く動搖します
▽流線型動脈は腦溢血に罹らぬ
▽病的血壓から健康血壓に導く

これから出來る自動車でも汽船でもだんだん新しい型の流線型に改造されるといふ、それは空氣の壓力即ち抵抗を避けて速力を樂にするためでガソリンも節約できるといふ、さて人の動脈も若い彈力のある頃は血の流れも樂々であるから血壓も昇らない、從つて心臟の働きも節約できて流線型の狀態で腦溢血や狹心症にも罹らないが、もしも動脈が硬化してゐると舊式のボロ自動車と同樣で故障だらけである、血液が流れるのに硬化した細くモロく變つた動脈にぶつ突かつて血壓が非常に高くなつて腦動脈が破裂すると腦溢血となつたり、冠狀動脈では狹心症となつたりして黄泉の客にされてしまふ、これを改造するのには動脈硬化を治療して血の流れの邪魔物を除くことが大切である
動脈硬化症、血壓亢進症、の治療藥として海草精劑海貴來は專門的の藥物であることは內外ともに十數年來いひはやされてゐる良藥である、動脈硬化症は凡有る老衰病も早期に發せしめるから等閑に附せない

## 腦溢血の半身不隨は腦に溢れ出た死血を除と自由が叶ひます

中風、ちうき、半身不隨、知覺マヒ、言語澁滯、等は腦に溢れ出た死んだ硬まつた血を取り除いてしまはねば自由の動作はできない、置いてある物を取運ぶ樣に急に治るものでないから中風、ちうき治療藥海貴來を持藥としてゐると自然々々と薄紙を剝ぐやうに溢血が排泄されるからやがて回春の喜びを得られる

主治効能
動脈硬化症、腦溢血、血壓亢進症、中風症、腦溢血後遺症、神經痛、リウマチス、ヒステリー症、心悸亢進症、頭痛と不眠症、便秘利尿、肩のコリ、眩暈等です。

價格

| | |
|---|---|
| 百九十二錠入 | 二圓 |
| 四百八錠入 | 四圓 |
| 六百四十八錠入 | 六圓 |
| 千二百錠入 | 十一圓 |
| 二千四百錠入 | 二十圓 |

全國到る所の藥店及デパートにあります、品切の節は御手數乍ら直接本舖に御注文願ひます。
東京市本鄕區春木町五十二番地　日本總發賣元　河合洋行　振替東京六一八二　電話小石川五一二二
新刊 健康への道 進呈 希望者は本紙名記入東京本鄕春木町五二河合洋行宛御申込のこと。

藤澤樟腦
本舗製品

# 呼吸器 結核症

# グアヤコールブルトーゼ

**肺尖加答兒　肋膜炎**
**慢性氣管枝炎　瘰癧**
**喘息　肺炎　百日咳等**

**各帝國大學病院指定常備藥**

呼吸器病の原因動機は風邪であり　鼻加答兒　扁桃腺炎　咽喉カタル　氣管枝炎等が互に移行し又は同時に併發するものであります

呼吸器病中最も慢性の經過を辿る結核初期の徵候は　貧血羸瘦　微熱　盜汗　食慾不振　咳嗽　喀血で肋膜炎や腹膜炎を伴ふこともあります　而して此早期結核の時期こそ　健康體に復し得る可能性のある時期ですから　此期を逸せず治療に勉むべきであります

かゝる際**グアヤコールブルトーゼ**を服用して食慾を亢進し胃腸の醱酵を防止し　咳嗽を鎭め　喀痰を減じ　治療の要約である榮養を充實して　體細胞の機能を向上し　結核の治療機轉を促すべきです

**本劑の眞價は……二十數年に亘る醫家の實績に徵して明白なり**

醫學博士小田俊三先生著（呼吸器病の養生法）申込次第進呈

**藥價**　グアヤコールブルトーゼ（小瓶　金二圓六十錢／大瓶　金四圓三十錢）

| | | 小瓶 | 大瓶 |
|---|---|---|---|
| 補血強壯增進劑 | 單味ブルトーゼ | 金二圓 | 金三圓二十錢 |
| 神經性疾患特効劑 | アルゼンブルトーゼ | 金二圓三十錢 | 金三圓七十錢 |
| 腺病質特効補血強壯劑 | ヨードブルトーゼ | 金二圓三十錢 | 金三圓七十錢 |
| 健胃補血強壯劑 | キナブルトーゼ | 金二圓三十錢 | 金三圓七十錢 |

## 生れぬ先きから
# 安産保健藥
# ネオブルトーゼ

單なるカルシウム劑と異り　造血素骨髓ホルモン及鐵分と吸收され易い動物性カルシウム　消化された蛋白質　腦　神經系統を調節するレチチンを含み心臟の抵抗力を強める爲に　お産が樂で母體と胎兒に強化作用ある産科推奬藥です

**錠劑**

| | |
|---|---|
| 三十日量　三百六十錠入 | 一圓八十錢 |
| 百八十錠入 | 一圓 |
| 千錠入 | 四圓五十錢 |
| 五千錠入 | 二十一圓 |

**粉末**

| | |
|---|---|
| 二五瓦入 | 七十五錢 |
| 一〇〇瓦入 | 二圓七十錢 |
| 五〇〇瓦入 | 十二圓 |

株式會社
藤澤友吉商店
大阪東區道修町　東京日本橋本町　京城府西小門町

GB 105

# 鐵橋の地盤弛んで 基脚二米沈下す
## 昨夏水害で傷んだ狐浦川 京釜線龜浦、勿禁間の椿事

【釜山電話】京釜線龜浦、勿禁間の狐浦川鐵橋基脚部が、十二日午後二時ころ俄に約二米程沈下せるを保線工夫が發見、目下釜山鐵道事務所伏見所長以下職員多數が急行、百五十名の人夫を督勵して復舊作業に全力を注いでゐるが之が爲めに同所通過の上り下り列車は一時間一哩の速度で徐行しつゝあり、旅客運輸に非常な支障を來してゐる、なほ同所は昨年洛東江の大洪水に流失した箇所で地盤軟弱のためらしい

## 徴兵檢査 日割決定す

昭和十年度第二十師團管内徴兵檢査は同師團司令部附西村大佐執行官となり左の日程により實施することゝなつた

▲大田步兵第八十聯隊第三大隊に於て五月十一日より同十五日まで(管區)忠南、全南、全北、忠北各全道
▲釜山府公會堂に於て五月十八日より同二十二日まで(管區)慶南全道
▲大邱步兵第八十聯隊に於て五月二十五日より同二十七日まで(管區)慶北全道
▲平壤步兵第七十七聯隊に於て六月三日より同七日まで(管區)平南、平北、黄海各全道
▲京城龍山偕行社に於て六月十一日より同二十一日まで(管區)京畿道

## 恩賜賞を受く 小倉進平教授

【東京電話】恩賜賞受賞者を決定すべき帝國學士院定例總會は十三日午後三時から上野の帝國學士院會館に開催、恩賜賞者を左の如く決定し同十時散會した

恩賜賞
「郷歌及吏讀の研究」 東京帝大教授兼京城帝大教授 小倉進平

# 歡樂街に夜嵐
## 今度は宵に一齊臨檢

京城本町署では正月から屢々管内本町、旭町、南山町の各花柳界をはじめ旅館、下宿屋、素人下宿屋カフエー等の一齊檢索を行つたがこれがため花柳界や歡樂街では非常な痛手をかむつたので、業者達はまこつてゐるが、十三日午前零時古川署長は突如、全署員の非常特別召集を行ひ、管内を一齊に臨檢を行つた、今回は從來の拂曉の臨檢と違ひ、花柳界ではまだ宵の口のこととて各料亭では面喰らひ呆然たる有様であつた

## 酔ばらつた 二人の暴行兵 西大門で交通防害

十二日夜九時二十分ごろ京城西大門署前電車停留所で、泥醉した某聯隊上等兵、一等兵(名を秘す)の兩名が電車乘降臺にぶら下つて亂暴を働き交通妨害をするので、西大門署へ連込み取鎮めようとしたところ、なほもをさまらぬので龍山憲兵分隊へ引渡した

# 學生を入れた 酒場に業停か
## 鍾路署で嚴重取調中

京畿道警察部では、過般來薬れ勝ちの學生風紀を革正すべく、かつ去る二月制定實施したカフエー取締規則については、府内各警察署とも嚴に勵行すべく努力してゐる矢先き、鍾路署管内の一カフエーでは制服制帽の中學生に飲酒させたかどで檢擧にあげられた――十二日午前一時ごろ京城安國洞のバー川浪に府内官立某高等普通學校五年生金一洙、洪在濃、高昌一=何れも假名=三名が制服制帽で酒氣に顔を赤くして現れ酒を求めた同バーでは、このほど學生お斷りのポスターを鍾路署から送られて掲げてゐるのにどしどし酒を飲ませた折柄巡察中の鍾路署員が發見し、二人はいち早く逃走し一人だけが檢束された、鍾路署では學生の處分よりもカフエーの處分に重きをおき目下主人を呼び出し嚴重に調べてゐる、同署では嚴罰に處する方針である、これに對し木村署長は左の如く語る

署では營業者に誤りのないやうによく言ひ聞せてゐるのに平氣でしかも中學生に酒を飲ませるなど言語道斷である、調べた上營業停止の處分も敢て辭しない方針である

## 東都大家 日本畫陳列即賣會

今十三日午後一時より五時迄 本社樓上來青閣

今回帝展審査員、委員、推薦級の十八大家(周山、九浦、弦月、蕉雨、筍畝、耕畝、觀商、司山、清湖、春水、堅二、秋邨、爽友、武山等)の力作を蒐めて展觀即賣頒布會を催します

點數 四十點 價格 三十圓均一 十三日會場で抽籤の上交付

收益金は本團の事業資金中に繰入れます

主催 京日 毎申 社會奉仕團

# 面目一新した 京中の落成式
## 恩人招いて廿五周年式典

一昨年全燒の厄に遭つた京城中學校も本館が昨秋竣工、同校後援會同窓會員の醵出によつて建築中の京中會館は此の程見事に出來上つた

京中會館は同校復興への先覺後援者からの贈り物で、總工費二萬五千圓、延坪約百七十坪二階建、一階は圖書室、娯樂室、階上は集會場、運動部合宿所に當てられ、屋上にはサン・ルームがある

同校では今年が丁度開校滿廿五周年記念に當るので、本館及び京中會館の落成式を兼ねて、來る四月廿一日午前十時から廿五周年記念祝典を行ふことになつた、當日は同校育ての親として敬慕する前校長柴崎、隅本兩氏を内地から招き、面目を一新した京中の姿を見せることになつた

## 日石錦水油井 目下燃焼中

【東京電話】十二日午前日本石油錦水(台灣新竹州苗栗郡)油井より發火、目下盛んに燃えつゝあり日石本社に入電あつたが詳細不明

# 朝鮮にも 海軍協會を設置

前首相齋藤子爵を會長とする社團法人海軍協會では、一般海事思想普及に努力してゐるが、今回内鮮相呼應して、非常時日本に處すべく、半島にも同協會朝鮮本部を設置することになり、在鮮官民有力者が發起人となつて今井田總監を本部長に推戴し、來る廿一日午後二時から金組聯合會で發會式をあげるが京城に本部をおき各道に支部を設ける豫定である、なほ發會式當日は飯田海軍中將、南鄕將も列席、同夜は通俗講演會を催すはず

# 白菊號の松本孃を 國際航空聯盟が表彰
## 女流飛行家は初めて

【東京電話】昨秋愛機『白菊號』を單身操縦して、我が國女流飛行家として劃期的な東京、新京間の滿洲訪問飛行に成功し、日滿親善に大なる貢獻をなしたアジア航空學校二等飛行士松本キク子孃(二〇)は、パリの國際航空聯盟から一九三四年度における日本航空界の女流飛行士チャンピオンとしてその功勞を表彰されるに決定せる旨通知が二月十五日附聯盟會長より正式に帝國飛行協會を通じて松本孃に通達された、この表彰は毎年全世界の最も優秀なる飛行家に授與されてきたもので、女流飛行家としては全く最初である、之に依り我が國女流飛行家も一躍世界的水準に達したものといへる

# 手小荷物更に迅速
## 京城驛に自動積卸機を使用

列車の發着時刻は正確にと大童になつてゐる鐵道局では、遅延、延着は大部分手小荷物の積卸しの不圓滑に原因するので、これが迅速化を考究中であつたが、今度移動式自動積卸機を京城驛で使用させることになり十一日試運轉を行つた、新機械は普通一臺千百圓かゝるがモーターだけを日立製を使つただけで他は全部龍山鐵道工場で製作僅に五百圓で完成したものである、手小荷物車にピッタリ横つけにして自動するベルトで積卸しする、この機械は漸次全鮮の主要驛にも設備する筈である

## 印刷工場火事の原因不明

京城漢江通吉岡印刷所の火災原因に就ては龍山署で同印刷所主吉岡太郎氏(四三)から種々前後の狀況を聽取し、鋭意取調べ中であるが失火の原因となるものは全然なく或は漏電ではないかとみられてゐる、なほ教科書はこの工場では印刷してゐない

◇……昌慶苑の夜櫻(第二日目)

# 日露大海戰 勇士に聽く會 【6】

# 輝く金鵄勲章
## 敵兵に示した上村提督の情 信號兵の任務を盡す

**豐村氏** 艦隊の連絡といふ重大な使命をあづかる信號兵の活躍や思出を古野さんにお願ひします

**古野氏** 先き程蔚山沖の海戰談が出ましたから、私も一寸お話して見たいと思ひます、蔚山沖で敵艦を見事に撃破したわが上村艦隊の上村提督が敵兵に對してとられた好意は、海國日本の眞價を世界に廣め私達も大いに肩身を廣く感じました

**敵兵への情**

艦を失つた多數の敵兵は破片にすがつて海上に浮いてゐました、[illegible]艦を失つた敵兵員は積極的に救助せよ』の命令を發せられました、そこで恨み重なる敵ではあるが一人も殘さず全部救ひ上げ、或るわが士官の方は今が今まで敵艦の士官に剣れてゐたと想像の出來る甲板まで助け、敵兵員は今更らながら日本軍の情の深いことに泣いてゐました、それはさうでせう、先き程までは武器を持たない我が運送船を打沈めたり、その外さんざん我が近海を荒し廻つた敵艦ですからなー上村提督のとられた行爲と敵のとつた行爲を比較して見ると非常な相違です、捕虜の話[illegible]は意地らしく破裂するわが下瀬火藥の威力に身をふるはせてゐました

**戰鬪旗開く**

十四日の戰鬪後もわれ/\信號兵は陸軍と違つて個々の手柄は餘りありません、第三次旅順攻撃の時私の乘込んでゐた常磐の戰鬪旗が開くのが遲れた、戰鬪開始になつて大切な戰鬪旗が開かないので私がマストに登つて旗を開いて降り様とした所[illegible]から友人達が『おい外側から降りると危險だからマストの中から降りろ』と云ふので内側から降りました、[illegible]艦は[illegible]走つてゐますからわれ/\は全部潮水を頭からかぶり、私はこの時彈丸の炸裂する音で右の耳が聞えなくなりました、さらに激戰の結果わが艦の兩舷の信號索を折られた、艦の運命を握る信號索だけに直ちに信號兵に修理の命令が出た、早く修理せよと云はれるが艦は全速力で走つてゐるので浪は甲板を洗ひ、とても出つてゐては仕事が出來ないので殆ど潮水の中に寢て、潮水を飲みながら兩舷とも文字通り命懸けの修理をしました

**金鵄勲章!**

私達の離れ業に近い信號索の修理に依つて我が艦の戰鬪行動には何等の支障も起りませんでした、私は閉塞隊に何回も志願したが『お前等信號兵には參加の資格がない』[illegible]だから諦めろ』と[illegible]からやめました、でも[illegible]つてから信號兵の任務を完全に果した[illegible]

# 犠牲者を出して 斷然・同盟休業
## 會社側が要求の一部を一蹴 不穩の安養人絹工場

賃銀値上問題で不穩な形勢にあつた安養人絹工場で、七日午前十一時前井分紡業中の整理部職工朴昌鎬(二〇)がベルトに捲き込まれ、直に龍山鐵道病院に運ばれたが同日午後死亡した、これに端を發し同工場職工長方泰福他廿名の職工は、朴昌鎬の弔慰料、同人の妹に對する扶助料、職工に對する危險手當、及びベルトの地下設備を要求した、工場主側では弔慰料及び妹の扶助料の要求には應じるが、危險手當とは賃銀値上問題と同樣であり、地下設備も直ちには應じかねると一蹴したので八日夕刻遂に同盟罷業に入つた、永登浦署では職工長方泰福を引致、取調べ中である、今のところ思想的背景は無い樣であるが、就業中の他の職工にも漸次動搖の色がみえるので同署では警戒中

# ボート顚覆して 青年遂に溺死す
## 漢江今年の初犠牲者

漢江ボート遭難のトップ――京城茶屋町七三吳承有君(二)は十二日午後三時頃友人と漢江でボート遊び中、風強くボートが顚覆しさうになつたのであはてゝ水の中に飛込んだ、友人は多少泳げるので救助に赴いたモーターボートに救はれたが吳君は遂に溺死、死體は午後五時頃漢江神社下で發見された

# 來る端午の節句に 兒童愛護週間
## いろくの催し物決る

第九回全國兒童愛護週間は五月五日端午の節句を中心に實施することになり、京城府社會課では府内各關係及び團體とこれが準備打合會を開き協議中であつたが、十二日左の如く週間内に實施する事項が決定した

一、ポスター及印刷物配布
一、宣傳塔建立
一、宣傳マーク頒布
一、ラヂオ放送
一、活動寫眞會
一、講演會及映畫會
一、兒童遊戲場開放
一、兒童及幼兒健康相談
一、兒童衞生座談會
一、優良乳幼兒表彰會
一、兒童作品展覽會
一、保育講習會
一、愛兒デー、遊戲、師範者優待
一、郵便貯金紀念スタンプ
一、女子中等學校、初等學校、幼稚園に週間中標語[illegible]
一、兒童保護團體を表彰すること

# 翔破五千キロ 日本一周に成功
## 舘山海軍機の快録

【舘山電話】航空日本の驚異を記錄する舘山海軍航空隊では、歷史的事業たる日本々土一周飛行隊の大使命を帶びて、去る八日舘山を出發した勝田大尉の指揮する大型飛行艇二臺は、全航程記錄を以て翔破し、悪天候のため佐世保に待機中のところ、天候回復しつゝありとの快報を受け十二日午前八時三十分勇躍佐世保を離水、一路舘山への最終コース飛行に上り、午後二時には遙に三浦半島上空にその勇姿を現し、間もなく舘山半島に飛來し、悠々展開して同三時十分無事着水、茲に全航程五千キロを破し世界的記錄を以て輝く日本一周の壯擧を完成した

## 商業生の出

十二日午後一時ころ京城經洞二九

# 匪賊と交戰
## 死傷者七名を出す

【ハルビン十二日電通】十日午後一時頃寧安縣中部隊谷特務曹長以下〇〇名は、同地西方六里の地點にて約三百名の匪賊と遭遇之を撃退したが、我が軍は五名戰死重傷一名、輕傷一名を出した

## 鮮滿對抗競技時間

鮮滿對抗陸上、籠球、排球の三對抗競技は二十三日午後四時京城グラウンドにて舉行するが、入場式後
▲陸上競技四時半より六時半▲籠球四時半より五時半▲排球五時半より六時半

## 豪勢なお客 ロ男爵東京へ

入城中の佛國資産家ベンリー・ラ・ロスチャイルド男爵は、十二日午後三時發『のぞみ』の特別車を借切つて東京に向つた

## シロタ氏夫妻通過

バイオリニスト、レオ・シロタ氏は夫人同伴支那、滿洲の演奏行脚を終へ十二日午後三時京城通過東京に向つた

## 東大籠球戰 普專も敗る 對東大戰

東大籠球部對普專戰は十二日午後五時十分から田威鉉審判の下に開始、廿一對十三で東大前半をリードし、後半に入り、普專善戰したが及ばず結局四六對二九で東大快勝した

東大 46 (23 / 23 ― 16 / 13) 29 普專

【東大】前半 2 6 10 1 4 (23)／後半 4 1 11 1 7 (23)／反則 1 1 1 2 (4)
【普專】前半 2 3 4 4 (13)／後半 2 4 6 4 (16)／反則 3 2 2 1 3 1 (12)

## 柔道界慰靈祭

朝鮮柔道有段者會では來る廿二日午後五時半から朝鮮における柔道物故者の慰靈祭を博文寺で執行する

## 取消

十三日附本紙夕刊二面記載見出し『五千圓を横領す二人捕はる』の記事は全文取消す

## けふのお天氣

天氣良く暖かい

日本生命 内勤社員採用
内勤 甲種商業卒業 二十三歲以上 勤務地鮮滿各地
集金 三十歲以上四十歲迄 府内地理知悉者
共ニ身元明瞭確實ナル内地人。確實ナル保證人二名ヲ要ス。
履歷書送ラレタシ面會日通知ス
南大門通二丁目一番地 朝鮮支店

高級洗濯化粧用 レコード石鹸

鐵道受驗就職

書籍古本 新本古書特價提供地方目錄郵券五錢送 明治町二 電本三三三七番 金剛堂書店

野崎肛門科 入院隨意 京城岡崎町七 電龍九九三番

公告
當會社ハ定款ノ規定ニ依リ昭和十年三月三十一日限リ解散シ目下清算中ニ付當會社ニ對スル債權者ハ昭和十年六月八日迄ニ請求御申出ナキトキハ其債權ハ清算ヨリ除斥可致候右公告候也
昭和十年四月三日
東京市麴町區丸ノ内貳丁目四番地 三菱製鐵株式會社

皮膚泌尿花柳病 醫學博士 渡邊晋 京城黄金町入口 日本生命裏 診察 十二時半マデ及ビ夕刻

廣島縣人會 春季大運動會
時日 四月廿七日正午より午後六時まで
會場 奬忠壇公園事務所前大廣場
會費 會員券一枚金壹圓五拾錢(當日現場販賣セズ)
會員券發賣所 本町二丁目熊平商會、青葉町一丁目和田佐一商會、公平洞河野久一商店、南大門通五丁目茨木廣三郎牧場、東四軒町岡野商店、漢江通三角地赤松鹿次郎
京城廣島縣人同志會
廣島縣人各位

京日案内
店員 募集十八歲以上廿七歲迄の男女及タイプライター經驗ある女但内地
五號活字十五字詰一回五行一圓五十錢 錢増割金は前納の事但就職廣告に限り特に壹圓にて掲載す

社員 採用本人來談のこと 蓬萊町一ノ一七 東光商事株式會社
人に頼る[illegible] 本町一 平田百貨店
ハム ソーセージ賣店募集 御希望の方は左記へ御申越相成度 京城府義州通貳丁目 東洋畜産興業株式會社
店員 採用年齡十五六歲位 入院營業持參來談の上 蓬萊町一ノ一〇八 岩田商店
少女 少年給仕募集 年齡十五六歲要面談 南大門通二ノ一〇千代田グリル 電話本局三六二二番
恩給 斯界の革新、生命保險契約の絶對不要 最も御有利に御相談に應じます 京城府大和町一丁目三 上村商會
貸電 話を求む 姓名在社
恩給 利用者の安全は第一信用のある店を撰び立替を受くる事であります 京城吉野町一ノ九一 電本六九一番 公債々券問屋 江州屋本店

特別案内
社員至急招聘人員壹名 資格普部社員捧給本人の希望に應ず學歷中等教育修學程度年齡廿五歲以上 注意四月十五日午前中左記場所にて面談す自筆履歷書持參せられ度し 京城府黄金町一丁目二〇四 東洋生命保險株式會社京城支店内 京龍支部

店員募集
金物に經驗ある内地人店員二名募集す、身元確實なる保證人を要す年齡廿歲以上四十歲未滿
咸興驛前 合資會社 渡邊商店 電話四六五・六三〇番

# 天使 (44)

横光利一作 宮田重雄畫

## 四ノ二三

夜になると、幹雄の苦痛は、一層激しく増して來た。それも、病院内の空氣が、まだ賑やかに騒いでゐる間は、氣もまぎれてゐたが、隣室が一つづゝ、眠つてしまつた後の、火の消えた廊下の隅で、ぼそ／＼と看護婦たちの、立話をするころが來ると、あゝ、まだこれから夜の明けるまで、幾時間待てば良からうかと、思ふのであつた。それに、貞子も彼も、どちらからも、言葉を云ひかけやうとしなかつた。

そのうちに、貞子は、部屋を片づけて寢床を敷き洗面に行つた。幹雄は、ベッドの上に横になりながら、貞子とこの一つの部屋で眠るのも、もう今宵ひと夜で終りだと思つた。明日になれば、貞子は歸るに定つてゐるのだ。

貞子は洗面所から戻つて來ると、

『お眠みなさい。』

と鄭重に挨拶した。しかし幹雄は默つてゐた。貞子は寢床に這入ると、幹雄に背を向けて寢てしまつた。幹雄は彼女の後ろ姿の蒲團の高まりを、見詰めてゐた。すると、胸は、再び締めつけられるやうに、痛んで來た。彼は貞子の見えぬやうに、壁の方に向き返つた。

『しかし、今もし自分が、貞子と別れれば、どうなるだらう。』

と幹雄はしばらくしてから考へた。けれども、今日のやうに貞子から離れて蹴りつけられてみれば、今さら心を更めて、何事を云はうとも、無駄だと思つた。

それなら──さうだ。この後生きて、何をする努力があるだらう。

幹雄は、跳ね起きて、貞子に迫らうかと決心した。しかし、自分が貞子を傍に置いてゐたのは、彼女の勞力をただ金錢で買つてゐただけだと思つた。貞子にしたつて勞力の奉仕を、愛の奉仕と間違へられゝば、怒るのは當然なのだ。

萬事、自分の誤解からであつたのだ──

から幹雄は氣附いたものゝ、しかし、貞子の場合では、勞力の奉仕と、愛の奉仕と、どこで違つてゐたのだらうかと考へた。

勿論、幹雄は貞子の勞力の奉仕と愛情の奉仕とを混同してゐた。自分の誤りを誤りと思ひはした。けれども、貞子も、自分に誤りを與へるやうに、親切鄭重な看護をしたではないか。

『それなら、一體、誤つた自分が悪いのか。いや、親切鄭重、それが何だ。惡腑だつたのだ』

幹雄は、とどのつまりは、このやうな平俗な結論に達したもののしかし、この結論を、今はどうしやうもないのであつた。

『俺は、いつの間にか、貞子に盲目になつてゐたのだ。それなら、もう盲目は、盲目らしく行動するより、仕様がないではないか。』

さうだ、盲目は盲目らしくだ。

からまた思ふと、もう彼は、猶豫がならなかつた。

幹雄は寢臺から降りると、貞子の枕もとへいつて、膝をついた。彼は呼吸の激しく波打つのを聞きながら、ぢつと貞子の顔を見詰めて坐つてゐた。すると、彼は、落ちつき拂つて寢てゐる貞子の、この休息の時間に對して、何の報酬も支拂つてないのを感じた。

二人の間の鐵則は、金錢であつたのだ。しかし、幹雄の心臟は、今は破れるかと思へるほど、高まつて來るばかりであつた。

## 將棋新手合(三)

於東京市日本橋區蠣殼町二ノ七 溝呂木將棋所

(圖は四七銀迄の局面)

平香交 香落番 五段△塚田正夫(東京) 四段▲志澤春吉(東京)

持駒 ▲志澤氏 歩

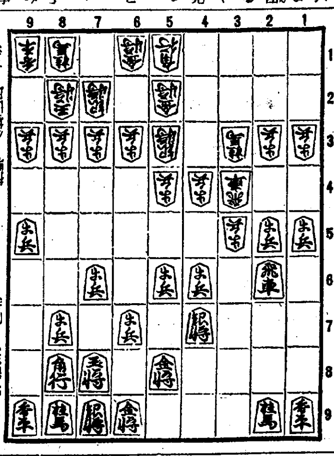

持駒 △塚田氏 無し

△七四歩 ▲六八銀 △七三角 ▲五七銀 △四五歩 ▲七九角
△四四銀 ▲一七香 △四六歩 ▲同銀左 △四五歩 ▲三七銀
△六二角 ▲四八銀 △六四歩 ▲六六歩 △六三金 ▲三七桂

溝呂木七段講評 (上手)七四歩と突き續いて七三角の跳出は、敵の形が二枚銀にせぬ方針で三筋の歩を交換した縦を攻める強い手である (下手)七九角引きは悪い、或は更に角五五歩と突いて敵の動靜を窺ふ處である (上手)四四銀と上つて位を占める方針は至當である (下手)一七香と逃げて置くのは鈍い手である (下手)四八銀と引いて形を直すのは順當である (上手)六四歩と突き、高美濃組に陣組を固めるのは穏和策である

## DKラヂオ けふの番組

### 十三日(土)

#### 第一放送

午前六時三〇分(東) 基礎獨語講座(三) 武内大造
同七時(東) 朝の修養 幼學綱要(二) 誠實 文學博士 深作安文
同七時二〇分(東) ラヂオ體操
同一〇時 氣象通報
同一一時五分 料理獻立、日用品値段、鮮魚卸相場 京城府營水產市場發表
同正午 時報、今日のプログラム發表
午後零時五分 琵琶 菊水 飯室旭秋
同零時四〇分 ニュース
同一時 趣味講座、蒙古民族に就て 水戸秀司
同四時 ニュース、畜産紹介事項
同六時 マンドリン合奏 一、東洋風行進曲、マステルリ作曲 二、あやつり、鈴木靜一作曲 三、船遊び、高橋功作曲 四、アラビアの踊、ダルツエ作曲 城大マンドリンクラブ 指揮 古河致人
同六時二〇分(東) コドモの新聞 關屋五十二
同六時三五分(東) 講演 後藤新平伯の七週忌を迎へて 永田秀次郎
同七時 ニュース、天氣豫報
同七時三〇分(東) 歌謠曲 花の週間(第七夜) 柳橋連中
一、イ、お七 ロ、都鳥 ハ、柳の雨 吉住雨三郎詞東宇曲 唄 一駒 三味線 しづ 〃 咲千代
二、千鳥むすめ(佐伯孝夫詞佐々木俊一曲) 唄 小豆 〃 小鈴 〃 しづ 三味線 咲千代
三、イ、米山甚句 ロ、會津磐梯山 百々香
四、ネオンの虹(高田保詞篠原正雄曲) 唄 政子 〃 一駒 〃 小豆 〃 彌生 〃 小鈴 〃 しづ 三味線 咲千代
五、やなぎばし唄 唄 政子 三味線 しづ 〃 咲千代
同八時(東) 漫談 鰻の龍宮 徳川夢聲
同八時三〇分(東) 常磐津 三世相追行蛛吹雪(洲崎堤の段) 淨瑠璃 常磐津仲谷良 同 常磐津仲谷美 同 常磐津仲艶 三味線 常磐津仲兵勢 上調子 常磐津仲隆
同九時(東) 時事解說
同九時三〇分(東) 時報、ニュース、氣象通報、翌日のプログラム發表、ニュース再放送

#### 第二放送

午後零時五分 獨唱 李容俊
同二時 趣味講座(二) 文一平
同四時 ニュースに續き京城對平壤蹴球戰
六時 童話 尹石重
六時二〇分 兒童週間新聞
六時三〇分 ラヂオ學校(五) 金鳳冕
七時三〇分 ◇子供と家庭の夕◇ 女聲合唱 京城保育學校
八時 古談 申鼎言
八時三〇分 兒童劇
九時 吹奏樂 救世軍バンド

### 漫談 鰻の龍宮 (午後八時 東京より) 徳川夢聲

#### 花の週間

今日は『水産デー』だ さうであります。而も花の週間の最後であります。そこで『水産』と『花』に因んだお話を一つ──

風變りなサラリーマン三人組、お花見も好いが平凡な處では面白くない、あんまり人の行かない所へ出かけやう、てんで一升瓶をブラ下げてとある山間僻地て釣でもないが、まあ然るべき山奥へ出かけました。この三人のうち浦島君といふ人、平常はおとなしいが酒が一寸口へ這入ると忽ち大トラに相成つて日頃の鬱憤をもらす癖がある。今日も今日、花見はそつちのけで、メートルをあげてると、一人の少年が亀を捕へて來たのを見る。亀はダラリとなつて、泥まみれに弱りきつてゐる樣子。浦島君がガラになく哀れを催して、この亀を買ひとり溪流に放してやる。すつかり善根氣分で浮れ出した彼氏、騒り疲れて眠る。すると『モシモシ』と起すものがある『オヤオヤみんな歸つちまつたのかな、いやに淋しいな。時に、君は誰だい』

『えゝ私は先刻貴郎に助けられた亀でございます。御恩がへしにこれから龍宮へ御案内したいと思ひます』『へえ龍宮つてあの昔太郎君の行つた龍宮のゐる所かへ』『いえ、あれは鯛の龍宮で少々異つてをります。さあどうぞ──』といよ／＼これから珍妙な龍宮見物、浦島君、大いに水産學を實習いたすといふ

### 趣味講座 午後二時 "蒙古民族に就て" 木戸秀司

木戸氏は蒙古の奥地に在住、ホロンバイル・シニヘン小學校の訓導で宣撫工作に携つて居る方です

私は蒙古奥地の只一人の同胞の友上改淵君と共にブリヤート旗下に三個所の學校を經營し、百餘の兒童を教へて三年になりますが、蒙古人といつてもブリヤート、ダゴール、サロヌイ、トンゴスン、ハルチエヌ、オリーデイ、オロチヨンの七民族があつて各民族共お互に仇敵視して居ります。私は蒙古の各民族に就てその特質を語りその風俗習慣の一端を御話申上げやうと存じます。私は幸に旗長、副旗長の信任もあるので、蒙古の土となる事を覺悟しつゝ極東平和のため、蒙古開發のため一生を捧げる積りで居ります

### あすのもの 十四日(日)

正午 時報、今日のプログラム發表
午後零時五十分 滿洲より(大連) 講演 滿鐵の交通と北鮮鐵道 滿鐵副總裁 八田嘉明
同一時二〇分(東) レヴュー 文七元結 出演 松竹ビエルブリヤント
新人の午後 同一時─三時(東)
謡曲 忠度 小玉辰雄
詩吟 一、歸省 二、吉野懷古 米谷行弘
輕音樂 一、森の音樂會外 長内端
義太夫 奧州安達ケ原 榎本よね外
同六時(東) 台北より 蕃山の子供のお話と唱歌 角板山教育所兒童六名
同七時三〇分(東) 浪花節 孤兒 天光軒滿月
同八時(東) 琵琶 忠犬ハチ公 高宮旭仔
同八時二五分(東) 舞台劇 ─歌舞伎座より中繼─ 新版歌祭文 松本幸四郎外


大連內地直行 日滿連絡 每日發
西湖津、釜山、博多、長崎、鹿兒島、基隆、高雄行
朝鮮・滿洲主要驛ニテ船車連絡切符發賣
大連發 午前十時 門司 午後一時發 神戸 早朝着
あめりか丸 扶桑丸 吉林丸 熱河丸 ばいかる丸 うらる丸 たこま丸 はるびん丸 うすりい丸 しやとる丸

門司基隆直行 內臺連絡船 每五日目發 門司發正午
高千穗丸 瑞穗丸 蓬萊丸
(基隆岩壁々日午後一時)
門司より阪神行大型船便多數あり 詳細は左記へ御問合せ下さい
(案內書進呈)
京城府南大門通三丁目一〇六 東京火災ビル四階
大阪商船株式會社 京城出張所 電話本局長二〇三〇番

鮮內代理店・案內所
清津 雄基 羅津 國際運輸會社
仁川 慶田組
釜山 釜山商船組
ジヤパンツーリストビユーロー案內所 京城三越、平壤三中井、釜山三中井、安東大和橋

阿波共同汽船出帆
威海衛、芝罘、大連行 利通號 四月十六日午前 時入港 四月十八日午前 時出港
威海衛、芝罘、大連行 第三十六共同丸 四月十一日午後 時入港 四月十四日午前 時出港
鎮南浦、大連、天津行 長山丸 四月十一日午後 時入港 四月十二日午前 時出港
◇朝鮮鐵道局主要驛ニテ乘客通ニ連絡荷物取扱仕候 乘客切符發賣所 京城三越支店內ジヤパンツーリストビユーロー案內
仁川海岸町四 代理店 野口商會 電話二四番・一七三番

仁川出帆豫定
阪神 正生丸 四月十一日
群山、阪神 鷹島丸 四月十一日
尾ノ道、阪神
阪神 神安丸 四月十一日
阪神 百福丸 四月十二日
阪神 名瀨丸 四月十三日
阪神 伏見丸 四月十四日
阪神 一鷹取丸 四月十四日
阪神 大東丸 四月十五日
京濱 三大幸丸 四月十六日
阪神 五高盛丸 四月十七日
阪神 神代丸 四月十八日
阪神 歷山丸 四月十九日
名古屋、京濱 關東丸 四月十九日
阪神 長順丸 四月廿日
追而天候及荷港船舶其他ノ都合ニ依リ變更スル場合可有之モ本會ハ其ノ責ニ任ジ兼不候間豫メ御高承相成度候
仁川府本町四丁目二日鮮ビル二階
鮮航同盟會 仁川支部 電話八六七番

北九州商船株式會社 出帆廣告
釜山出帆
博多直行 珠丸 每日午後十時
對馬壹岐、長崎行 博多丸 每五日目午前十時
比田勝、博多、下關行 瑞丸 每三日目午後六時
詳細ハ左記ヘ御照會被下度候
釜山第一棧橋 北九州商船株式會社出張所 電話二四一・二八四九番

仁川出帆 (代理店日鮮海運會社)
大連直航

國大阪商船定期出帆
北鮮阪神行(門司經由)急行
資州丸 四月廿二日
武昌丸 四月廿六日
河南丸 四月十五日
慶昌丸 四月十九日
清津午前十時 雄基午前十二時 羅津午前二時 門司着翌々日午前十時
北鮮臺灣行(貨物船)
江原丸 四月廿九日 雄基、羅津、淸津、城津
內鮮連絡帰郷客船

新義州・安東出帆 (代理店日鮮海運會社)
東 丸 月 日 鹿兒島、三角、長崎、博多行
東 丸 月 日
仁川經由、九州各地行
東 丸 快航
詳細ハ左記ヘ御問合セ被下度候
仁川府本町四丁目 日鮮海運株式會社 電話長五〇番長二〇八番

年中無休 (冷藏貯藏) 本場 平壤栗 平壤府大和町 本家 久利屋號 振替口座京城一五八三四番

アクビ シテハ イケマセン グリコガ アリマスヨ

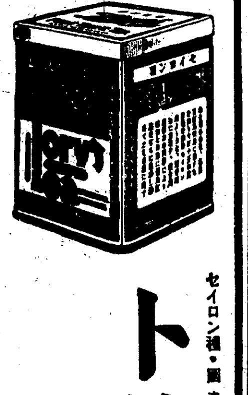

トリス紅茶 セイロン種・國產 茶樹の枝端に萌え出る若葉 それで造つたトリスです 全くおいしいトリスです



●二日醉 で何となく頭が重くボンヤリしたり、胸焼で苦しい時などに ノーシン ◆うつされよ◆頭痛や神經痛が消え失せて頭はハッキリと爽快になる◆家庭には、ぜひ必要



春 花さともに讃へらるゝ國譽の型と履心地！

國譽たび こくよ

御行樂に御觀劇に

特撰品 マ 實 無 アルマ 任 双

本舗 大阪 火 軌 前



ニード洗粉

春の美浴に いつまでも美しい若肌 青春美を保つ ニード御愛用は 近代人御化粧の 秘決!!

本舗 田中善株式會社



乳兒の母乳代用に……
幼兒の補助榮養に……

こなおちよ

キノミール

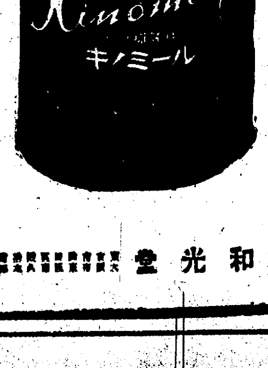


詳細說明書進呈 各地藥店に販賣

母乳と同じ榮養を含ませてあるのが特色！

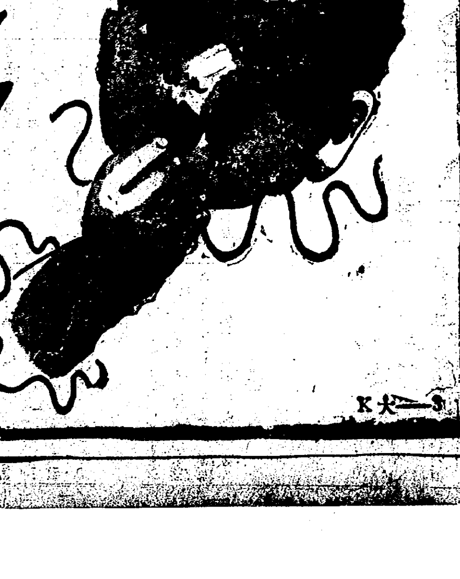

株式會社 和光堂

K大─S